SEGUNDO AÑO — Núm. 456 | PORTE PAGADO | Dirección, Redacción y Administración: AVENIDA DE MAYO 769 | Buenos Aires, Martes 15 de Mayo de 1917

Todas las cartas destinadas a la Redacción deben ser dirigidas al Director.

Como el diario no puede responsabilizarse por los manuscritos que se le envíen, ruega a los autores guarden copia de ellos.

Dirección Telegráfica: EPOCA: Buenos Aires

Teléfono: Unión Telefónica 5194-95 96-97-98, Avenida

La Epoca

PRECIOS DE SUSCRIPCION

CAPITAL

$ m|n. Un mes 2.— $ m|n. Tres meses 6. $ m|n. Seis meses 12 $ m|n. Un año 23

PROVINCIAS

Un mes 2.50 Tres meses 7.50 Seis meses 15 Un año 28

EXTERIOR

$ oro Un mes 2 $ oro Tres meses 6 $ oro Seis meses 12 $ oro Un año 24

Número del día 0.08. — Número atrasado (dentro de los 30 días) 0.20.—De fechas anteriores 0.50.

LA EPOCA se envía directamente por correo a toda persona que lo pida, acompañando el importe correspondiente. Los pedidos de suscripciones para el interior de la República se atenderán por cualquier número de días a razón de 0.09 por ejemplar.

VEASE EN LA PAGINA FINAL LA INFORMACION DE ULTIMA HORA

15 DE MAYO DE 1917

El ejecutivo y el congreso

Atribuir al presidente de la república la responsabilidad de una incidencia parlamentaria es cosa tan absurda de suyo que casi no vale la pena detenerse a refutar la especie. La lógica aplicada al caso para hacer remontar hasta al Ejecutivo el origen de un hecho ocurrido dentro de la esfera de otro poder, pertenece a la categoría peregrina de la que usara el portugués del chascarrillo para inducir una intención ofensiva en la fórmula inocente de un saludo. Y eso no es serio. En general, ciertas cosas no deben afirmarse sin pruebas; en este caso particular, la versión resulta tanto más temeraria cuanto menos se presta el tema tratado a versiones tortuosas y antojadizas.

De modo que si el grupo parlamentario radical resolvió no concurrir a la sesión, tendría sus motivos para ello. No queremos decir con esto que efectivamente la reunión haya fracasado a causa de los diputados radicales, como tanto se esforzaran en manifestarlo algunos miembros de la oposición. Hay motivos para creer que aun cuando hubieran ocupado sus bancas los legisladores que permanecieron en antesalas, no se habría alcanzado número suficiente. Pero esta no es la cuestión, por el momento. La guerra parlamentaria tiene su táctica, como cualquiera otra guerra, y no podría reprocharse a nuestros correligionarios que la usaran cuando tan generosa libertad de acción se concede a sus adversarios. Y conste que hemos usado a designio el término guerra, porque es el que define más ampliamente la situación creada en [illegible] por los legisladores ad[illegible] actual. Hay que [illegible] momento [illegible] inaugural en una marcial fun[illegible]. Escogieron su momento, su terreno, sus medios de combate y su razón de "casus belli"; nadie negará el derecho que les asiste para ello; en cambio, sería ilícito negar al atacado la facultad de oponer su táctica a la táctica del atacante y con mayor razón en un asunto de esta trascendencia que no puede librarse al azar del dictamen de una transitoria mayoría.

Y a fuer de ilícito, la prensa adversa no ha insistido mucho sobre la actitud de los diputados, optando por imputarla a instrucciones del Ejecutivo. La maniobra es hábil, pero nada nueva; es el recurso habitual en una desusada dialéctica y consiste en atribuir al adversario cierto número de intenciones para darse el inmediato y fácil placer de juzgarlas severamente. En el caso actual, la suspicacia opositora ha inventado un hecho: la concomitancia entre el Ejecutivo y la actitud del grupo parlamentario radical. Inútil es agregar que sobre la invención se ha alzado toda una compleja construcción retórica, encaminada a probar que el Ejecutivo ha obrado malamente y a reprocharle su mala conducta.

Entre otras cosas, dícese que el Ejecutivo rehuye la discusión de sus actos. Error. El presidente de la república está perfectamente tranquilo en cuanto a la corrección de sus procedimientos constitucionales. No teme el examen ni la crítica, aun cuando bien pudiera asistirle el derecho de recelar de la imparcialidad de criterio con que procederá la mayoría opositora. Atribúyese ésta, en efecto, una suerte de magistratura, olvidando principio tan elemental — ya no jurídico, sino de sentido común — como el de que nadie puede ser juez y parte en una querella. Los diputados ugartistas, los legisladores emanados de las tortuosas oligarquías provinciales, carecen del derecho de pretender se tome en serio la ecuanimidad de su juicio, el desapasionamiento de su raciocinio. A pesar de todo, y dando de mano las reservas que pueden hacerse ante una cámara viciosamente integrada, el Ejecutivo no esquivará el debate. Tal es su certidumbre sobre la razón que le asiste, razón reconocida ampliamente por toda la opinión independiente del país.

Agrégase que el Ejecutivo rechazará una discusión parlamentaria porque tiene el propósito de dirigirse directamente al pueblo en un manifiesto. No tenemos por qué negar ni confirmar la última parte de esa versión. Pero aun admitiéndola como exacta, no hay por qué vincular ese propósito presidencial con los procedimientos que aquél observa u observará en sus actos de relación con el poder legislativo. Se dirigirá o no al pueblo el P. E., pero sea o no sea esa su intención, ello no tiene nada que ver con la incidencia actual.

El congreso conocerá oficialmente el decreto de intervención, es decir, se le dará cuenta de él como la Constitución lo establezca y de ese conocimiento podrá deducir las actitudes que mejor le cuadren.

Como se ve, en la conducta del Ejecutivo, con relación al congreso, no hay nada de extraordinario; ella se desenvuelve y se desenvolverá dentro de las normas establecidas por la Constitución.

Ahora bien: la Constitución no señala al Ejecutivo ninguna relación especial con los grupos parlamentarios, siquiera pertenezcan éstos al mismo partido político que eligiera al primero. Entonces, no ha existido ninguna comunicación ni ostensible ni subrepticia entre el presidente y los diputados. Porque el presidente de la república no infringirá jamás un solo precepto constitucional.

CONGRESO

SECIÓN EN DIPUTADOS

Los asuntos en debate—

La presentación del proyecto de ley del señor Pinedo y que firman algunos diputados conservadores de la provincia de Buenos Aires originaría de plano, en la cámara de diputados, el debate referente a la intervención federal a la provincia. El interés público ha mermado un tanto porque no podía asegurarse desde temprano si la cámara conseguía o no reunirse.

En cuanto al senado citado para celebrar su primera sesión ordinaria esperaba reunir el número reglamentario para ello. Entre los asuntos entrados de los cuales se deben dar cuenta figuran las notas de las comunas de Rojas, Magdalena y San Pedro, de la citada provincia, protestando por el decreto del P. E.

Conservadores y radicales han cele[illegible] para cambiar ideas sobre el particular.

Nombramientos del Senado—

Se anuncia que la comisión de negocios constitucionales integrada en su oportunidad con la designación de los señores Iturbe y Linares, ha preparado su despacho relativo al asunto de los nombramientos del Senado. El despacho de referencia que es extenso en su texto se mantiene hasta ahora en la mayor reserva.

Las comisiones permanentes—

De acuerdo con la autorización que el reglamento confiere a la presidencia del Senado, ésta procederá a designar las comisiones permanente que anualmente se renuevan. La nómina de sus componentes ha debido ser modificada a último momento porque se ha querido antes consultar con los candidatos, al llenar dentro de ellas, cada uno de los puestos vacantes, pues algunos de los candidatos no se encontraban en esta capital.

Sesión en diputados—

La cámara de diputados, bajo la presidencia del doctor Demaría entró a sesionar en minoría a las 3.55 de la tarde. Había en el recinto 60 señores diputados, faltando, por consiguiente uno para alcanzar el quórum reglamentario.

Se resolvió, a indicación del señor Rodríguez (A.) esperar quince minutos más con el propósito de conseguir mayor número.

A las 4.10 de la tarde con la llegada de los diputados Aguirre, Melo, Marcó, Páiz, Reibel, Molina, Jérez y Gallo se conseguía quórum y se entraba a sesionar en mayoría.

Aprobado el acta de la sesión anterior se resuelve fijar los días lunes, miércoles y viernes a la hora de costumbre para la celebración de las sesiones futuras.

En seguida se da cuenta de la gran cantidad de asuntos entrados.

Continúa la sesión.

Sin sesión en senadores—

A las 3.40 y no habiendo más que 13 senadores presentes en la casa, el presidente del senado, doctor Luna, hace cerrar el libro de asistencia.

Como el jueves es feriado, posiblemente se citará para el sábado.

Dique de Puerto Militar

EL VIAJE MINISTERIAL

Se realizará mañana

En el tren de las 6.33 p. m. saldrán mañana para Puerto Militar los titulares de las carteras de marina y obras públicas, a fin de presenciar la inauguración del gran dique de carena allí existente, con la entrada en el mismo del acorazado Moreno.

La comitiva que acompañará a los ministros la forman las personas siguientes:

Diputados Saguier, Lagos y Aguirre (Diógenes), capitanes de navío Galíndez, Moreno Vega, Ballvé y Daireaux; teniente de fragata Flucatti y algunos funcionarios técnicos de obras públicas.

Los viajeros en su mayoría regresarán a ésta en la mañana del sábado.

Después de la inauguración del dique, el ministro de obras públicas acompañado de los ingenieros Berro Madero y Lange inspeccionarán las obras de irrigación de los ríos Negro y Neuquen, y la de los puertos de Quequen Grande y Mar del Plata, para encontrarse de regreso en esta capital el lunes próximo.

LA DESAPARICION DEL "CURUMALAN"

El ministerio de relaciones exteriores, que desde hace algún tiempo viene ocupándose de la suerte que pueda haber cabido al vapor argentino Curumalán, del cuál no se tienen noticias, ha recibido esta tarde una nueva comunicación telegráfica de nuestro representante diplomático en Londres, a quien se le encareció la averiguación de este asunto.

Dice el aludido diplomático que ha hecho todas las diligencias posibles en el sentido de dar con el paradero actual del citado buque, sin resultado alguno.

Las autoridades de la Gran Bretaña que han intervenido en estas diligencias le han ratificado sus anteriores aseveraciones; esto es, que ignoran en absoluto la suerte que haya corrido ese buque y que el Lloyd inglés borró de sus listas al Curumalán el 4 del mes último.

Todo hace presumir que el buque argentino se ha perdido con toda su tripulación, debido quién sabe a qué causas.

Ascensos en el ejército

EL MENSAJE PARA LOS GRADOS SPERIORES

En el curso de esta semana, pasado mañana quizás, será enviado al senado el mensaje para el ascenso en los grados superiores del ejército.

—Por decreto aparecido hoy se ha dispuesto que los oficales de todo grado a quienes se hubiera considerado aptos para el ascenso en la última promoción y no hayan ascendido por falta de vacantes, en su arma, si hubieren merecido el concepto de aptitud para el ascenso al grado superior hasta la formación de las listas formuladas por la última comisión informativa y queden promovidos, lo serán con la antigüedad de la fecha en que, conforme a los efectos de laley 9675, se hubiere producido la vacante.

El reconocimiento de esta antigüedad no da derecho a las diferencias de sueldos.

Los nombramientos en comisión

MENSAJES AL SENADO

Esta tarde el P. E. ha enviado al [illegible] todos los nombramientos producidos en comisión durante el receso parlamentario.

Entre estos nombramientos figuran como se sabe, el de intendente, gobernadores de territorios, comisión municipal, directores de Banco y otros.

PRESUPUESTO DE MARINA

Cifras para 1918

FORMACION DE UN STOCK DE MATERIALES

Esta mañana fué elevado al departamento de hacienda el presupuesto del ministerio de marina, para el año 1918.

Consta dicho presupuesto de cinco incisos en vez de diez que contenían los anteriores, habiéndose agrupado en partidas todos aquellos empleados de una misma categoría, afin de cortar el voluminoso documento que hasta ahora se presentaba.

De esta forma se podrá llevar a cabo una reorganización que consulte mejor las necesidades administrativas del departamento.

El monto del presupuesto se eleva a pesos 24.250.507.27, es decir, a pesos 1.190.780 menos que el actual, a pesar de la carestía extraordinaria de los víveres, combustibles y artículos navales y de haber sido incluída la partida de pesos 900.000 para iniciar la formación de un stock de materiales, medida indispensable en la actualidad.

El pago de patentes

Hoy vence el plazo señalado para el pago de patentes de despachos de bebidas y otros comercios. El ministro de hacienda, visto que aún no se han resuelto todos los reclamos presentados, estudia la conveniencia que habría en dar un nuevo plazo para esos pagos.

No podemos asegurar si se otorgará la prórroga, pero el ánimo del ministro parece ser favorable a ella.

MINISTRO DE CHILE

Su viaje a Santiago

Por el internacional que parte el domingo próximo a las 8.30 de la estación Retiro, debe dirigirse a Santiago el ministro plenipotenciario de Chile ante nuestro gobierno, señor Emiliano Figueroa Larrain.

Regresa a la capital de su país el distinguido diplomático, después de haberse desocupado de los asuntos de índole internacional que le hicieran interrumpir la licencia concedida por su gobierno, de que disfrutaba, cuando tuvo que venir a Buenos Aires, donde requerían su presencia las complicaciones de la guerra europea.

El señor Figueroa Larrain, permanecerá en Santiago una breve temporada, volviendo a nuestra capital [illegible] de su familia.

LAS INCOMPATIBILIDADES

El director general de la Asistencia Pública está preparando las planillas del personal que, de acuerdo con la ordenanza que entrará en vigor en junio próximo, debe optar por uno de los cargos municipales o nacionales de cualquier orden que desempeñan simultáneamente. En el caso de los farmacéuticos, cuya compatibilidad con los puestos del orden nacional ha sido aceptada en una resolución de último momento, el doctor González del Solar proyecta exigir el estricto cumplimiento de tales funciones técnicas, de suerte que la compatibilidad no perjudique el tener servicio en las farmacias de los hospitales.

LOS CAMBIOS EN EL EJERCITO FRANCES

El nuevo generalísimo

Vuelven a sonar nombres prestigiosos en la historia de la gran campaña francesa, apareciendo barajados en una sorpresiva evolución de los comandos.

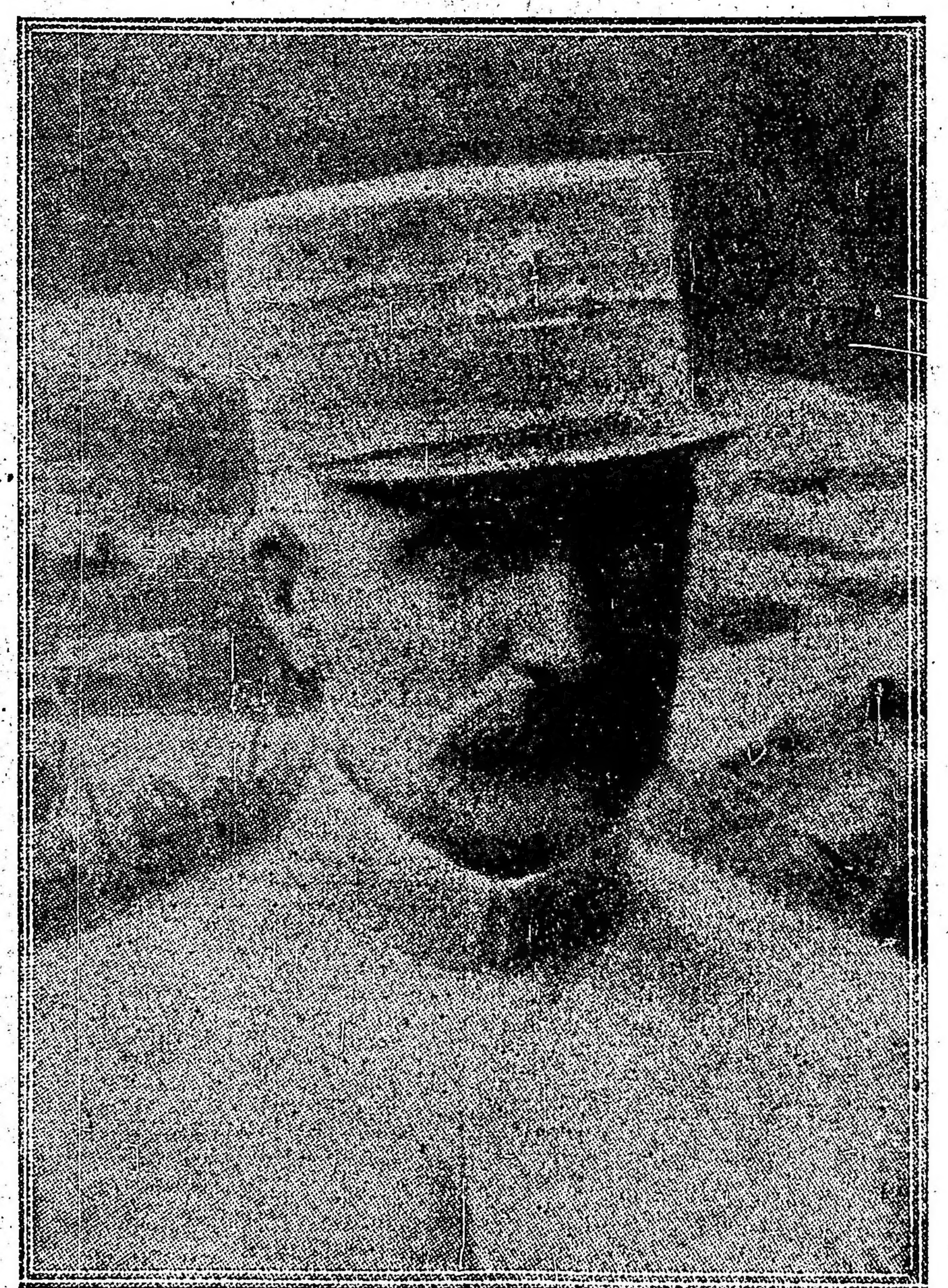

General Petain, generalísimo del ejército francés

El ascenso del General Petain al rango de generalísimo de los ejércitos de la república, aun cuando imprevisto por el momento, ya que nada parecía indicar la inminencia de la remoción del general Nivelle sucesor del Mariscal Joffre en tan delicado cargo, no es por eso menos plausible y auspiciosa para el éxito de la campaña.

Es indudable que cada hombre tiene una esfera propia de acción, en la cual, sus actividades rinden mayor fruto a la causa con que se vinculan. Nivelle es el hombre de acción por excelencia; el general de las ofensivas brillantes y rápidas. Laon y Saint Quintin requieren su presencia al frente de las huestes de la república, ya que las posiciones a embestirse resultan tan difíciles al asalto como aquellas que los germanos dominaban en torno de Verdún, y que el genio de ese general reconquistó.

Petain es un hombre de dotes organizadoras, de serenidad constructiva y de golpe de vista amplio que el supremo generalato requiere.

En tal sentido esos nombramientos son lógicos y acertados; como lo es el del general Focho para un puesto de estado mayor; y significan un próximo recrudecimiento de la ofensiva francesa. Los resultados no se harán esperar demasiado.

ELECCIONES DE SAN LUIS

CONTINUAN LOS ATENTADOS DEL OFICIALISMO

ACTITUD DE LA POLICIA

Manifiesto del comité radical

PERSPECTIVAS DE LA LUCHA

(De nuestro enviado especial)

SAN LUIS, mayo 15—De diversos puntos del interior de la provincia continúan llegando alarmantes noticias sobre los desmanes a que se están entregando los elementos oficialistas para presionar sobre el electorado.

Ayer, mientras se procedía a la instalación de un comité radical en el Morro, departamento de Pedernera, un conocido sujeto adicto al gobierno, provocó un desorden escandaloso, agrediendo sin causa alguna a los ciudadanos radicales resultando tres personas heridas de alguna gravedad.

La policía, algunos de cuyos miembros estaban presentes, no tomó intervención alguna en el hecho, como las circunstancias lo exigían. Por tanto el culpable no fué detenido y continúa disfrutando de plena libertad.

El acaparamiento de libretas asume proporciones considerables. Generalmente se emplea el engaño para conquistar a los electores, no vacilándose en apelar a la fuerza cuando los ciudadanos reclaman el ejercicio de sus derechos. Por todas estas causas reina una gran indignación en la campaña, donde el radicalismo cuenta con un fuerte arraigo.

SAN LUIS, mayo 15—El comité radical de esta capital ha lanzado un elocuente manifiesto al pueblo previniéndole contra los excesos y violencias a que se está entregando el oficialismo, sobre los cuales ya informé anteriormente.

Se recomienda la necesidad de defender a toda costa el derecho de sufragio libre y al mismo tiempo se ofrece a todos el concurso indispensable para dar valor a las reclamaciones que con tal motivo puedan entablarse.

En diversos puntos de la provincia se han establecido, ya con ese objeto, diversos centros radicales para acoger las reclamaciones de los ciudadanos que son víctimas de los onerosos procedimientos que se están poniendo en práctica para adueñarse de la situación electoral.

Aparte de eso deberá ser también causa de numerosos perjuicios para el radicalismo en la próxima lucha del 27 del corriente, el hecho de que se ponga en uso el mismo padrón empleado en 1915, que desde aquella fecha no se depura a causa de esa deficiencia, hábilmente explotada por el oficialismo, quedarán excluídos del voto no menos de mil doscientos ciudadanos, en su mayoría jóvenes enrolados en estos tres últimos años que pertenecen al radicalismo.

SAN LUIS, mayo 11—Son muy optimistas las noticias que se reciben de departamento de San Martín, respecto á las condiciones electorales en que se encuentra para la lucha próxima, considerándose seguro el triunfo para el radicalismo.

También son excelentes las impresiones del departamento de Villa Mercedes, de donde regresó esta mañana el candidato radical doctor Alric que ha realizado allí una intensa y fecunda propaganda.

[illegible] mañana igualmente con fines de propaganda, partió hacia el norte de la provincia, el candidato a diputado nacional doctor Gotuá.

El doctor Alberto Quiroga se encuentra ya en el departamento de Ayacucho, donde también se descuenta el triunfo de los candidatos radicales.

SAN LUIS, mayo 15—El manifiesto [illegible] al pueblo por el comité radical de ésta, subscripto por los nom[illegible] candidatos Alric y Gotuá, es un extenso documento en que se expone la situación política y social de la provincia, entrándose después a exponer la plataforma para la futura gobernación en los siguientes términos:

"Combatiremos para que sea verdad la vida republicana de la provincia, para que sus principios, declaraciones y garantías, sean reales y efectivos y no simples promesas escritas como hoy ocurre. Para que los municipios, base de la democracia, elijan libremente sus autoridades y manejen con transparencia sus negocios; para que los beneficios de la educación primaria y de las bibliotecas públicas lleguen a todos los centros poblados, para que se creen escuelas de artes y oficios que den aptitud técnica a la juventud, porque se divulguen los más elementales principios de agricultura y ganadería, conforme a normas científicas y racionales. Combatiremos por la derogación de la ley que bajo formas legales y so pretexto de deudas, por contribuciones, no se cometan más inicuos despojos a la propiedad como los que el país estupefacto ha contemplado en remates de tierras que valían setenta pesos la hectárea, por [illegible] centavos del régimen instituído por el actual gobierno que lo [illegible]. Remates, que a pesar de las promesas que formulara, han engañado así a los desventurados paisanos, y al propietario, que creyó un momento que su ruina no era más que un sueño, pero luego debió convencerse de la fatal realidad que arrebatara sus economías en beneficio de la prensa oficialista por obra del mismo gobierno encargado de velar por su bienestar y tranquilidad."

COMISIÓN MUNICIPAL

La sesión de esta noche

A la hora acostumbrada se reunirá esta noche la comisión municipal para tratar, especialmente, los asuntos contenidos en la orden del día repartida ayer.

Se ha presentado también el proyecto de los señores Beiró, Unánue y Varangot, sobre reformas a la ley vigente de pavimentación, de la cual nos ocupamos en ediciones anteriores. Será leído también en la sesión de esta noche.

Uniforme para los barrenderos

La intendencia municipal licitará en breve la provisión de los uniformes de invierno para el personal de la administración general de limpieza, provisión que se halla algo retrasada y en razón de las múltiples medidas administrativas a que dió lugar la última huelga y que impedían la resolución de esta cuestión de segundo orden.

EL DESPACHO DE PESCADO Y MARISCOS

Facilidades para su importación

Con objeto de facilitar el despacho de pescado, queso y mariscos, que vienen en frigorífico y evitar el peligro de descomposición que puede originar la extracción de muestras para el análisis, el ejecutivo acaba de dictar un decreto de acuerdo con lo solicitado por la aduana de la capital simplificando esas operaciones.

En adelante, en los casos de despacho de pescado, mariscos y queso fresco, que vengan en frigorífico, los interesados solicitarán su análisis directamente en las oficinas químicas nacionales determinando los siguientes detalles:

a) Especie, calidad, cantidad en kilogramos, y marca de acuerdo con la declaración contenida en el manifiesto de despacho o copia de factura.

b) Nombre, registro, fecha de entrada al puerto, del buque importador y su procedencia.

Las oficinas químicas por intermedio de un empleado técnico harán efectuar la inspección y toma de muestras sobre las que se hará un análisis; y de oficio enviarán a la aduana el expediente formado con la solicitud y el original del análisis para que la aduana haga efectivo el cobro de los derechos de análisis.

Las conservas alimenticias en general traídas como equipajes para el consumo particular y en cantidades menores de 50 kilogramos, quedan exceptuadas del requisito del análisis.

Nombramientos militares

El P. E. expidió varios decretos haciendo los nombramientos siguientes:

Jefe del distrito militar núm. 49, al mayor Domingo Suárez; profesor de armas de los cursos 2o. y 3o. de la escuela de mecánicos, al mayor de la sección reserva Pedro Gros, en reemplazo del capitán Carlos Giani, que renunció; vocales del consejo de guerra mixto para jefes y oficiales, a los coroneles Nicolás A. de Vedia y César Petit de Morat; jefe accidental del batallón 3 de ingenieros al capitán Enrique del Castillo; jefe del servicio sanitario de la 1a. división de ejército, al cirujano de brigada doctor Arturo Schanaibel.

El reparto de víveres

Importantes donaciones a la municipalidad

En la secretaría de la intendencia municipal se continúan recibiendo importantes donaciones de víveres y objetos de uso indispensable, para que sean repartidos al pueblo con motivo de las próximas fiestas patrias.

La cámara gremial de cereales, por ejemplo, de acuerdo con la promesa que hizo ayer al secretario de obras públicas Ing. Quartino, remitió ya 139 bolsas de harina, con un contenido de 11.000 kilos. Otras importantes casas de comercio han ofrecido grandes partidas de ropas de abrigo, que también se repartirán el 25 de mayo.

La intervención a la Provincia de Buenos Aires

La labor del día - Informaciones generales

El cuatrerismo que campea en la provincia toda, al amparo de una impunidad notoria comienza al fin a ser combatido con energía en los distintos pueblos de la misma. Es una consecuencia del cambio operado en el viejo estado de cosas.

A los casos ya mencionados en estas columnas de la actividad represiva desarrollada en los últimos días por la policía bonaerense contra los ladrones de ganados, hemos de agregar hoy el ocurrido en Bahía Blanca, donde el inspector Servando Castillo con varios empleados de investigaciones ha procedido al secuestro de animales y cueros, robados a varios vecinos de la localidad por los sujetos Alfredo Buretini, Marco del Gracia o del Greci y Pedro Zaneti o Rodríguez, quienes han sido detenidos.

Los empleados nombrados hallaron también en poder de los mismos sujetos una jardinera y guarniciones hurtados al señor Pucio Sunes el 20 de marzo próximo pasado.

En el ministerio de obras públicas—

Comenzó ayer su labor el contador Spinelli designado para intervenir el ministerio de obras públicas provincial.

El señor Spinelli se ocupa actualmente en reunir los antecedentes legales necesarios, aun cuando la desorganización de los archivos hacen poco menos que imposible dicha tarea.

El contador nombrado concurrió hoy al ferrocarril a Meridiano V.

Exoneraciones—

Por decreto de ayer fueron exonerados el comisario de General Belgrano, Luis M. Amarante, el oficial inspector Luis M. Rosende, y el escribiente Ubaldo Medna.

A los dos primeros se les exonera por haber incurrido en las faltas previstas en el inciso 12 del artículo 1212 del reglamento de policía y al último por negligencia manifiesta en el cumplimiento de sus deberes.

Nombramientos—

El interventos hizo ayer los siguientes nombramientos: oficial inspector a don Víctor Sztyrle, en reemplazo de Luis M. Rosende; comisario de 1.a, en Lomas de Zamora a José García, en reemplazo de Manuel T. Valdez, que renunció; oficial inspector a Rodolfo Duclós.

Oficial mayor de obras públicas—

Hoy se ha hecho cargo de su puesto el nuevo oficial mayor del ministerio de obras públicas, ingeniero Gacabassi.

Becas en la Facultad de Agronomía—

Por el ministerio de obras públicas se ha solicitado de la Facultad de Agronomía un informe sobre la situación personal de los becados en cuanto a méritos y preparación se refiere.

Esta medida obedece al objeto de verificar la equidad con que dichas becas han sido concedidas a los agraciados.

El préstamo de semillas—

El ministro de O. P. ha recibido un telegrama del presidente de la comisión encargada de la distribución de la semilla a los agricultores, agradeciendo la ayuda prestada por la repartición para el mejor desempeño de sus tareas y pidiéndole interponga su influencia ante los cerealistas, a fin de obtener mejores precios para la compra de semillas.

El ministro ha contestado que conversará respecto al asunto con el ministro de hacienda y le contestará inmediatamente.

Las cárceles de La Plata—

El interventor federal visitó esta mañana la cárcel de mujeres y la penitenciaría, encontrándolas en buen estado respecto de su limpieza, orden interno, pero notando grandes deficiencias en los locales que ocupan ambos establecimientos penales.

Sobre este asunto celebró una conferencia con el ministro de gobierno a fin de arbitrar los medios para remediar tales deficiencias.

Dirección de sociedades jurídicas—

Resultando de la precedente comunicación que el director asesor letrado de las sociedades jurídicas no concurre a la oficina desde el 26 de abril ppdo., el interventor nacional, de acuerdo con lo dispuesto en el decreto del 11 de octubre de 1916, resuelve:

1.o—Exonérase al director-asesor letrado, doctor Julio Moreno, por haber hecho abandono del puesto.

2.o—Encárgase para atender al despacho de esa oficina, al inspector de la misma, don Felipe Treynor, hasta tanto se designe al reemplazante.

3.o—Hágase saber y archívese. — Cantilo. — Andrés Ferreyra (hijo).

Distribución de semillas—

La comisión encargada de la distribución de semillas a los agricultores, ha hecho hasta ahora los siguientes repartos:

Colonos de Chasicó: A. Justo, A. Vendramon, la cantidad suficiente para 160 hectáreas, y en la misma forma a: Donto Conti, 60; Gumersindo González, 125; Santos Quiles, 100; Quiterio Pringles, 200; Felipe Viguie, 250; Francisco Bustamante, 70; Bernardo Iribarne, 200; Santini y Celli, 250; Luis Mosca, 300; Ricardo J. Buron, 200; Eduardo Banet, 100; José Belmonte, 150; Ramón Padín, 200; Andrés Gavilán, 250; Domingo Menna, 120; Cárlos Espiñeyra, 260; Julián Crespo, 200; Miguel Iribarne, 200; Rafael Mosca, 106; Nazareno Paolotini, 100; Eduardo P. Ower, 100; Luis Clark, 100; Felipe Fernández, 250; Juan Fernández, 300; Valentín D. Barckuler, 200; Juan P. Rupel, 70; José Irazusta, 200; Faustino Irazusta, 170; José Chancalini, 60; Juan P. Lamatta, 300; Matilde Irazusta, 250; Vicente Euron, 300; David de Mancinelli, 300; Ramón Vignet, 250; Juan Vidal, 300; lo que hace un total de 6911 hectáreas.

Colonos de Igarzábal piden 34.150 kilogramos de semillas, para completar la cantidad necesaria a fin de sembrar la colonia San Carlos; acordado. Melchor Hogman de Calderón necesita semilla para 200 hectáreas y también se le ha acordado.

Los colonos de Lavalle solicitaron semilla y la comisión no les acordó, por haberles ya concedido el Banco de la Nación.

Colonos de Ombucta: León Schuftinsky, 128; Santiago Guitman, 60; Boris Beker, 100; Bernardo Tolchinsky, 300; Abraham Catman, 100; Luis Kabinovsky, 100; Celestino Arfeuren, 200; Angel Egea, 200; José Biancucci, 300; Castor Arapa, 300; Esteban Romero, 330; Juan A. Duran, 260; Ernesto Colombo, 625; Nazareno Pompei, 325; Albini y Pierini, 14; lo que hace un total de 3515 hectáreas, (todas son de Ombucta).

De Calderón: A don Agustín Ruiz, 280. De Felipe Sofía: A Santiago Lavié, 270; José López, 170; José Cuadrado, 120; Felipe Mónaco, 300; Federico Sancho, 130; y Lorenzo Mónaco, 214; lo que hace un total de 1204 hectreas.

De Choiqué: José Fernández, 100; Juan Brader, 100; Luis Sabbotini, 250; Miguel Fuhr, 215; Pedro Meloni, 100; total 775 hectáreas.

Agricultores de Ascasubi: Domingo Ruiz, 200; Juan Kibounisko, 100; Ana Zarelli, 300; Cayetano Digubetsky, 300; Dante Santos, 300; Juan A. Pereyra, 200; Miguel Ferrero, 200; Ceferino Prado, 240; José Moreno, 180; Samuel Bulins, 200; Manuel Moreno, 150; José Martín, 500; Mauricio Davidovich, 200; Clemente Escorolli, 200; Luis César, 120; José Licini, 120; Santiago Kneckt, 200; Roberto Leberato, 300; Carlos A. Cron, 300; Anastasio Orquin, 500; Luis Zaracondeguy, 200; Antonio Cicioli, 500; Luis Maguilansky, 150; Jorge Zaracondegui, 250; Tomás Delgadino, 300; Ramón Barrientos, 400; Manuel Menéndez, 160; Juan Ismir, 300; Ramón Payarol, 280; Procopio Belabury, 110; Miguel Martínez, 110; José N. Pradro, 300.

Agricultores de Buratovich: Adolfo Fernández, 100; Cipriano Pavón, 250; Primo Pavón, 250; Moisés Causi, 125; Ramón Coloma, 150; Jorge y Miguel Arroyo, 250; Zoilo Esponda, 300; Federico Fernández, 200; José Petrini, 250; Emilio Carcoba, 755; José Tornifia, 400; Gerardo Chavez, 220; Julio Cogan, 300.

De Teniente Origone: A. César Orazi, 260; Juan García, 230; Oreste Mancinelli, 225; Juan Pellejón, 400; Ramón Pellejero, 350; José Pallotí, 250; José Marcinelli, 220; Marcelino Rosich, 360; Francisco Teodori, 100; Enrique Pallotti, 150.

De Argerich: A. Martín Córdoba, 150; Guillermo Argerich, 400.

De Médanos: A. Benito Cabrera, 200; Froilán Ferreyra, 200; Naun Guerzon, 200; José Guivant, 200; Simón Guivant, 450; León Lamport, 400; Irineo Landan, 350; Isaac Maplis, 250; José Gerci, 350; Luis Otonelli, 250; Jorge Pastorchinch, 300; Mateo Rosemberg, 300; Angel Satiocho, 250; Salomón Sudak, 350; Hermanos Vallejos, 300; Juan Suche Suchesco, 200; Ventura Vallejo, 300; Juan Vinocurt, 250; Aron D. Vorkin, 200; Bernardo Zuinaga, 300; José Goos, 400; José de Hoz, 300; Pedro Gacivelli, 250; David Monpolsky, 600; Moisés Yachgorodovsky, 100; J. Antonori, 200; Mauricio Bercovich, 300.

De nuestros corresponsales—

LA MASCOTA, mayo 15. — En el pueblo de Médanos cabecera del partido de Villarino se celebró una manifestación, tributando homenaje al decreto de intervención a la provincia.

El comité del partido radical en un manifiesto que publicó, invitando al público a concurrir a dicho acto historió la acción del partido radical en sus 27 años de lucha.

Concurrió una delegación del comité de Bahía Blanca, representada por el doctor V. Vergara, E. B. Bombill y otros, quienes hicieron uso de la palabra conjuntamente con el señor Rafael Sinigaglia, presidente del comité, los que hicieron resaltar las causas, por las cuales hoy se hallan reunidos los elementos más representativo del partido, aplaudiendo la acción del poder ejecutivo. No se recuerda acto alguno que hasta la fecha haya tenido la importancia de éste.

El clero y la guerra

Una pastoral notable

Conocida es, bajo muchos aspectos, la situación que en diversas formas ha ejercido el clero en el desarrollo de la presente guerra, actuación que como es lógico ha tendido, en todo lo posible a amenguar el horror de inherente a la magna contienda iniciada en 1914.

Entre los documentos, ya históricos, en que el clero por medio de sus más autorizados representantes ha definido su actitud ante el conflicto, ocupa preeminente lugar la carta pastoral recientemente publicada por el obispo de Tarber y de Lourdes, monseñor Schaeffer, titulada: "La marcha hacia la victoria", en la que el patriotismo y las doctrinas evangélicas se funden elocuentemente hasta formar la magnífica pieza oratoria de que entresacamos los siguiente párrafos:

"Mientras que el soldado da su sangre, el obrero su sudor, todo el mundo su corazón, vemos al llamado de la patria a todos los franceses, sin distinción de rango ni dun de fortuna, traer sus piezas de oro o de cobre a Francia que ha lanzado el "Empréstito de la Victoria". Símbolo conmovedor de la "unión" que con razón se llama "sagrada" y que funde todas las almas en una sola, todos los corazones en uno, por la llama del patriotismo y la voluntad de asegurar nuestro triunfo sobre nuestros enemigos.

San Pablo para pintar la unión que Jesucristo había venido a establecer en la tierra, decía: "No hay más judíos ni paganos, todos son uno solo en Jesucristo". En Francia no hay ya, gracias a Dios, ni partidos ni banderías. Un solo santo y seña: "Francia"; un solo programa: "Todo por la victoria".

Consigna y programa que nadie quiere ni puede monopolizar; si antes se hablaba de dos Francias enemigas, no pensamos que se haya creído tal cosa, pero en todo caso, hoy no hay más que una Francia, una Francia indivisiblemente unida ante el peligro y el amor de la patria."

Después de rendir homenaje al patriotismo de su clerecía el obispo añade:

"Nada de paz verdadera sin garantías para la seguridad del porvenir! Una sociedad no vive al día; el cuidado del mañana debe ser la primera de sus preocupaciones.

Es, pues, indispensable, no sólo prevenir los peligros que amenazan la vida de un país rodeado de enemigos de ayer y hoy, sus enemigos probables por no decir seguros de mañana. Esta es indiscutiblemente una cuestión de vida o muerte.

Francia que ha sido injustamente atacada, y que a pesar de las sorpresas de la agresión fué, gracias a una serie de prodigios, victoriosa de sus enemigos, cometería una grave imprudencia, puede decirse un pecado mortal, si por generosidad mal entendida hiciese la paz sin haber impuesto a los enemigos las condiciones que pueden hacerla, sino eterna—pues qué hay de eterno en el mundo?—por lo menos durable hasta donde nos sea posible. De otro modo la paz sería "coja" y sólo sería una tregua muy corta entre dos guerras."

Elección de consejos universitarios

El caso de la Facultad de Agronomía y Veterinaria

LA UNIVERSIDAD NO REHUIRA SANCIONES

Se aceptará una discusión ulterior

A pocos días de la renovación de las autoridades de la Facultad de Agronomía y Veterinaria, todas las perspectivas nos inducen a predecir que se repetirá otra vez una norma evidentemente anómala, que consiste en la exclusión de los graduados en esas ramas científicas, quienes resultarán suplantados por profesionales acerca de materias distintas, para la ocupación de los cargos dirigentes.

Ya dijimos en otra oportunidad qué era necesario encarar el gobierno universitario bajo una fase específica, porque donde resulta ser más nocivo el término medio es, precisamente, en las orientaciones de la enseñanza superior. Tan complicado se nos ofrece el órden de los conocimientos, que la sabiduría, aunque pretenda abarcarlo todo, en definitiva no hace sinó subordinarse al principio de la separación de las ciencias, cumpliéndose así ese otro principio que conocemos por división del trabajo.

La palabra del rector de la Universidad de Buenos Aires, doctor Eufemio Uballes, tendría en las actuales circunstancias,—si se manifestase con amplitud—todo el valor de una sanción, que ha preferido dejar librada a la colectividad que preside.

Interrogado por un redactor de este diario sobre la próxima elección universitaria, nos dijo que, puesto en el trance de considerar la especialidad profesional de los candidatos frente a la naturaleza del instituto, creía inoportuno anticipar opiniones personales.

—Porque entiendo—expresó— que ellas equivaldrían a otras tantas sanciones, que no tendré reparo alguno en exponerlas, si acaso se eleva la cuestión ante el consejo superior, más adelante.

—Su opinión, doctor, sería altamente apreciable desde el punto de vista de la ciencia de la administración...

LA EPOCA anunció días atrás, haciéndose eco de hechos concretos, que la dirección de la Facultad de Agronomía y Veterinaria estaba, hoy por hoy, en manos totalmente extrañas a la especialidad que le concierne, sin entrar a discutir, claro está, los méritos intelectuales de cada uno de los graduados en materias agenas al dominio de las industrias rurales.

—Siendo así — insistimos —¿en qué sentido debiera interpretarse la actitud de la universidad?

—Vuelvo a decirle a usted que el rectorado se halla inhabilitado por el momento para inclinarse en un sentido u otro. La superintendencia que ejerce conjuntamente con el consejo superior se cumple en todas sus partes; y si, más adelante, se presenta la ocasión de estudiar las circunstancias, la solución se tomará de acuerdo con los intereses de la Facultad de Agronomía y Veterinaria.

Hasta aquí las frases del doctor Uballes.

Pero, nos consta, que el caso ha sido objeto de conversaciones, a cuyo respecto la mayoría de los opinantes —aún en el seno de la propia universidad—identifican su juicio: las buenas costumbres universitarias quieren que sea un veterinario, y no un doctor en derecho y ciencias sociales, verbi-gracia, quien inspire la dirección de la enseñanza veterinaria.

Hemos podido advertir la influencia que ejercen aquí intereses creados. Dentro de cada facultad, hay un círculo que se mueve por propio impulso, con un movimiento que apenas trasciende afuera. El vasto círculo constituido por la Universidad Nacional de Buenos Aires registra dentro de la periferia—fenómeno físico en un medio intelectual — esas vibraciones parciales, sólo que las percibe de distinta manera. El conjunto de los movimientos hace que cada núcleo no sea localizado en su plenitud, de suerte que escapan a la observación uno, dos o más aspectos de esa lucha "en familia".

Lo indudable es que la universidad presencia semejantes hechos encastillándose en una neutralidad asaz incómoda.

La curiosa imagen de esos pequeños hechos de la vida interior, es obra de un consejero, para quien el mal, si resulta hostil a la curación, se debe a que tiene hondas raíces en el tiempo.

La defensa menciona un precedente. En los anales de la Universidad de París se comprueba que un veterinario o agrónomo, M. Norac, fué miembro del consejo de la Facultad de Medicina.

Lo que no se cita son precedentes nacionales; tampoco se denuncian las verdaderas razones de la excepción hecha en el sabio instituto francés.

Una discusión sobre el reglamento, se da por descartada. El precepto reglamentario permite suponer que cada academia y consejo superior se compondrá de graduados en la materia a que se refiere, y no en otra. Llevado el debate a las sutilezas de sabinianos y proculeyanos, ya la hermenéutica se estira hasta justificar la formación de mosaicos en la dirección de los institutos universitarios.

Conviene, no obstante, meterse en reflexiones sobre el sentir que se transparenta a través de las palabras del doctor Uballes, y es que "la universidad está en la situación del que ve las cosas desde lejos... pero, las vé, a tal punto que sabrá definirse ocasionalmente cuando se le requiera su sanción "ex cátedra".

¿Por qué no interviene de oficio la universidad, si hay conciencia de que dichas maniobras de académicos y consejeros no se caracterizan por su oportunidad?

Terminamos reproduciendo lo poco que nos autoriza a publicar el distinguido rector del instituto:

—A requerimiento de parte, las autoridades superiores resolverán, y se harán un deber en escuchar los juicios de la prensa. Esperemos que llegue esa circunstancia...

Las elecciones se efectuarán en el curso de esta semana.

MANIFESTACIÓN EN NUEVA POMPEYA

El acto del domingo

A objeto de solicitar el apoyo de las autoridades nacionales y comunales, para la realización de las obras que se realizan en Nueva Pompeya, se efectuará el domingo próximo una manifestación pública, organizada por el comité pro mejoras de esa parroquia.

Hablarán el doctor Alfredo L. Palacios y el presidente del comité, D. Pedro G. de Clerck, quienes patentizarán la obra desplegada por el vecindario que ha contribuido en forma eficaz al desarrollo de ese barrio de la capital. Asimismo los oradores insistirán en la necesidad de que se atienda a la satisfacción de los anhelos de los habitantes de este pedazo de ciudad, coadyuvándose a la acción que privadamente desplegan.

JUSTICIA MILITAR

Relevo concedido

Expidióse un decreto concediendo el relevo solicitado por el general de brigada Ricardo Cornell, del cargo de presidente del consejo de guerra mixto para jefes y oficiales del ejército y la armada.

Dicho jefe, como se sabe, ha sido nombrado comandante de la 5a. división del ejército.

En el Cuerpo de Bomberos

ENVIO DE UNA DOTACION A CAMPO DE MAYO

En la fecha han sido destinados a Campo de Mayo cuarenta hombres del cuerpo de bomberos de la capital, con el objeto de realizar en aquel punto las guardias a cargo de las tropas de línea.

Esta disposición de carácter transitorio tiene por único objeto, permitir a los conscriptos relevados, la adquisición de una instrucción sólida, tendiente al mejor éxito de la parada militar a efectuarse el 25 del corriente mes.

Don Rodrigo Amador de los Ríos

† AYER EN MADRID

La muerte de don Rodrigo Amador de los Ríos y Fernández Villalba, acaecida ayer en Madrid, implica la desaparicion del ambiente español de uno de los más eruditos hombres de ciencia de la península.

Director del museo arqueológico nacional y académico de número de la Real Academia de San Fernando, el señor Amador de los Ríos, desarrolló una meritoria labor investigativa, colocando su nombre entre los más prestigiosos de los sabios de España.

Dedicó su inteligencia y su vida a este ramo de las especulaciones científicas, teniendo importantes éxitos tanto en las obras que publicó como en los estudios que realizará, a lo largo de su gestión meritoria y perseverante.

Su fallecimiento así ha sido hondamente sentido en los círculos intelectuales y palaciegos, pues era, además, también, inspector primero del cuerpo de archiveros del reino.

En Correos y Telégrafos

Celebración de contratos—

La dirección general de correos y telégrafos ha celebrado los siguientes contratos con las personas que a continuación se indican:

Con don Juan Ronaux, para el arrendamiento de la casa de su propiedad que ocupa la oficina "Vela" (Bs. Aires) mediante el alquiler mensual de cuarenta y cinco pesos moneda nacional, por el término de 3 años.

Con doña Paula María P. de Dasso para el arrendamiento del edificio de su propiedad que ocupa la caballeriza del subdistrito Pergamino mediante la retribución mensual de pesos 35 moneda nacional, por el término de 3 años con opción a 2 más para la repartición.

Con don Felice Antonelli para el arrendamiento de la casa de su propiedad donde funciona la oficina "Río Colorado" (Bs. Aires) mediante el alquiler mensual de pesos 45 moneda nacional, por 3 años con opción a 2 más para la administración.

Apertura de una oficina telegráfica internacional—

La administración boliviana ha comunicado al director general de correos y telégrafos de este país, presidente a la vez de la convención telegráfica argentina, de la cual forma parte el telégrafo de aquel Estado, que ha librado al servicio telegráfico público la oficina "Carlazo", situada entre las de Santa Ana y San Diego, sobre la línea Tarija perteneciente al distrito "G.".

Supresión de un servicio de transporte de correspondencia—

La dependencia de correos ha resuelto suprimir por ser innecesario al servicio público el servicio de transporte de correspondencia entre "Mendoza" y "Carril".

Comunicaciones telegráficas—

Las líneas internas y conexiones internacionales del telégrafo de la nación funcionan sin novedad alguna.

Resoluciones del ministerio del Interior

Por el ministerio del interior se han otorgado las siguientes autorizaciones:

Al departamento nacional de higiene para ceder al arsenal principal de guerra, por $ 1.975.95 m|n un aparato par destilación de toluol con sus correspondientes accesorios, debiendo ingresar esa suma a la tesorería general dentro del plazo legal.

—A la compañía telegráfica "Western" para poner en vigencia la siguiente tarifa: Europa, Rusia, Spitzbergen 0.93 o|s por palabra; Africa: Marruecos, Oudja, 1.00 o|s por palabra (para este punto se aceptarán telegramas diferidos); Pemba (Isla) 1.24 o|s por palabra; Asia: Estados Malayos, Kelanten (península) $ 1.43 o|s por palabra.

Autorízalo igualmente para reducir a 0.79 o|s por palabra la tarifa de 0.84 o|s por palabra que actualmente tiene aprobada para Alto Niger y Mauritania.

—A la compañía telegráfica "Río de la Plata" para poner en vigencia la siguiente tarifa:

Europa: Rusia, Spitzbergen 0.93 o|s por palabra; Africa: igual que la autorización anterior; Asia: Idem. ídem.

Autorízale igualmente para reducir a 0.79 o|s por palabra la tarifa de 0.84 por palabra que actualmente tiene aprobada para Alto Niger y Mauritania.

—Al juez federal de Santiago del Estero para nombrar un oficial permanente con objeto de atender los trabajos que requiera la actualización de las listas electorales del distrito, con la asignación de $ 170 m|n. mensual.

El ministerio de obras públicas ha autorizado a la administración de los ferrocarriles del Estado para invertir hasta la suma de $ 40.000 en los ensayos y utilización de carbón de Epuyen (territorio del Chubut).

Representante ferroviario—

Se ha reconocido como representante legal de la empresa del F. C. Central del Chubut al señor don Federicó José Wythes y a don Willian J. Shilten como sustituto condicional de esto.

Reglamento reformado—

Ha sido modificado el artículo 116 del reglamento general de ferrocarriles, relativo a la presentación de horarios y confección de los mismos por partes de las empresas ferroviarias.

Línea de Diamante a Curuzú Cuatiá—

Fueron aprobados los convenios celebrados entre el director de la construcción del F. C. de Diamante a Curuzú Cuatiá y varios propietarios de terrenos afectados por dicha construcción, estipulando la venta o cesión de los mismos.

Subsidio—

La administración de los ferrocarriles del Estado ha sido autorizada para abonar en concepto de subsidio a la señora Carmen Repetto, viuda del ex jefe de la oficina de tarifas don German García, la suma de mil pesos moneda nacional.

El asunto de Tierras y Colonias

Varias denuncias

Varias personas que han tenido participación en el trámite de expedientes solicitando tierras fiscales, se han dirigido al interventor, doctor Isidro Masa, haciendo declaraciones que que creen puedan ser de utilidad para la investigación y esclarecimiento de los sumarios que se instruyen y también renunciando a los derechos que como poseedores de esas tierras pudioran tener.

A ese objeto, el señor Pilade Cappogli, se ha presentado, diciendo que habiendo sido honrado con más de cien poderes para gestionar solares del pueblo de Puerto Deseado, malgrado los altivos esfuerzos realizados ante la mencionada dirección, no pudo obtener casi nunca las resoluciones definitivas y justicieras que correspondían; que malgrado sus protestas verbales y escritas, y las denuncias de sus mandantes, de que otros concurrentes e interesados en los mismos terrenos con el propósito de eludir la licitación y obtener las concesiones con carácter preferencial, poblaron los solares, la dirección de tierras y colonias no quiso nunca tomar intervención alguna.

Agrega el denunciante que las licitaciones fueron deliberadamente demoradas por acto evidente de favoritismo para dar tiempo a los recomendados de eludir la licitación y burlar los demás concurrentes, con los procedimientos referidos.

Asimismo declara que tiene conocimiento de casos de "coimas" para otorgar permisos ilícitos de edificación y que la expresada dirección no quiso nunca tomar la enérgica actitud que correspondía en defensa de los intereses fiscales en garantía de los demás solicitantes en contra de los acaparadores.

Basado en tales procedimientos, solicita la desestimación de los que poblaron recientemente solares baldíos, por no ser justo ni correcto, que la dirección de tierras y colonias, desconozca derechos preferenciales a pobladores de mala fe.

El señor Kaus Mackeplanz, residente en Santa Cruz, se ha dirigido telegráficamente al doctor Masa, pidiéndole informe si su concesión de arrendamiento, en el mencionado territorio, zona de San Julián, sección de lotes 33 y 22 y de su hermano Carlos, lote número 43, ocupado actualmente por la compañía Lai Aike, serán también declarados nulos y si pueden anular sus declaraciones con su ocupación personal, o es permitido solicitar el arrendamiento de esos lotes, otra vez.

Un empleado nacional se ha dirigido esta tarde, por medio de una nota, al interventor de la oficina de tierras y colonias, manifestando que en conocimiento del estudio que se está haciendo de la tierra pública, declara lo siguiente: Que renuncia la concesión que se le acordó en el territorio de Santa Cruz, en el que, por las razones que pasa a exponer, no ha tenido nunca interés.

"He solicitado este lote, que ni só dónde queda, por pedido que me hizo el señor Norberto B. Cobos, y después de firmada la solicitud y algunas notas posteriores, nunca he sabido nada más del asunto.

Además, agrega, creo conveniente hacer constar lo siguiente: El señor Cobos me hizo firmar una escritura, en la escribanía de un señor Piñero, donde se dice que todo esto era por cuenta y orden y dinero de una compañía, cuyo nombre no recuerdo; en esa forma yo entendía desligarme por completo del asunto.

Gobernador de Misiones

Banquete en su honor

A objeto de exteriorizar la complacencia con que ha sido recibida la designación del doctor Héctor Barreiro para gobernador de Misiones, nombramiento recientemente firmado por el poder ejecutivo, un grupo de amigos políticos y comprovincianos, ha resuelto obsequiarle con un banquete que se servirá en el París Hotel mañana en la noche.

Firman las invitaciones a esta comida los señores:

Pedro Numa Soto, Nicomedes Antelo, Miguel Sussini, Juan P. Acosta, Octavio Cordero, Arturo Enríquez, Alberto Levene, Mamerto Acuña, Esteban P. Adaro, Gilberto Elizalde, Rodolfo Enríquez, Pedro Baliña, Jorge Barthe, Guillermo Andreu, Pedro Niseggi, Juan José Claverie.

FERROCARRILES

La parada Villa Dominico

Un núcleo de vecinos de esa villa se ha presentado al ministro de obras públicas, pidiéndole que ordene a la empresa la ejecución de diversas mejoras en la parada que sirve a esa población, pues las instalaciones existentes no responden al adelanto e importancia de esos pueblos, como es Villa Dominico que cuenta con más de 5000 habitantes y una escuela a la que concurren cerca de 350 alumnos.

En la dirección de ferrocarriles nos informan que ya en agosto del año pasado se fijó plazo a la empresa para construir un abrigo en la vía ascendente, prolongar en 60 metros ambos andenes y para mejorar la iluminación de los mismos, pero que el ferrocarril se ha resistido a introducir esas mejoras alegando la mala situación de sus finanzas, por cuyo motivo la referida repartición elevó todos los antecedentes a conocimiento del ministro de obras públicas. Como éste se interesa por que los anhelos de los vecinos reclamantes sean satisfechos, se espera para estos días una resolución en eso sentido.

Planos definitivos de un ramal

Se encuestra a la firma del ministro de obras públicas una resolución por la que quedarán aprobados los planos y memoria descriptiva presentados por la empresa del F. C. del Sud, para demostrar la forma y condiciones en que se ha construido el ramal industrial entre la estación Cipolletti y la estación Contra-almirante Cordero.

Este ramal tiene una longitud de [illegible] kilómetros y fué construido para facilitar el transporte de materiales para las obras de irrigación en la [illegible] ca Vidal, pero posteriormente, por decreto de julio 12 de 1916, se autorizó, de acuerdo con las cláusulas de la ley 5702, la habilitación de la línea al servicio público, y por eso presenta ahora la empresa los planos que demuestran todas las obras tal como se han construido.

AVISO

Agente en viaje de inspección por LA EPOCA, Sr. U. [illegible] do Vargas.

En la basílica de Luján

Innovación poco feliz

EL ALTAR MAYOR MUTILADO

DESAGRADO GENERAL

Todos los concurrentes a la peregrinación de anteayer coincidieron en una misma opinión adversa a las reformas practicadas, a punto ya de terminar, en el altar mayor de la monumental basílica de Luján.

Y aunque el mal no tiene remedio, hay legítimo derecho a dejar constancia de la censura general, tratándose de obras públicas, costeadas con el dinero de todos y que no pueden ser libradas al albur del prurito innovador que suele constituir entre nosotros una verdadera enfermedad.

El camarín de la Virgen ha sido descendido a la planta baja, con el pretexto de que algunas personas encontraban dificultad en subir las escaleras, y la obra se ha llevado a cabo a expensas del artístico altar mayor, con verdadero ultraje del buen gusto, de la estética general y hasta del objetivo puramente religioso que involucra esa dependencia del santuario.

Empezando por este último, el camarín es, en efecto, como su nombre lo indica, un sitio reservado, íntimo, destinado a la adoración recogida y confidencial, teniendo más de cerca, cara a cara el objeto del culto. En la inmensa nave central de la basílica, la imagen de la Virgen, pequeña de por sí, se divisa apenas como un bulto casi imperceptible. Subiendo al camarín, el más miope podía verla perfectamente, antes de las reformas que comentamos.

Ahora, aunque parezca una paradoja, [illegible] el camarín, se la ve [illegible] feliz ha sido el criterio que ha presidido la innovación, resaltando así que desaparecen por completo los efectos anotados para la piedad sincera, desde que lo mismo da contemplar al santo simulacro dentro o fuera de su cámara especial.

Realmente, que para las personas que encontraban objetable la primitiva obra, podía al menos haberse construido un ascensor, si no se quería extremar la complacencia llevándoles la Virgen a sus casas.

Esto, por lo que atañe al concepto que llamaremos lírico y al anhelo fervoroso de los devotos. En cuanto al concepto artístico, aquello es un desastre todavía mayor.

Como el camarín coincidía con la parte posterior del altar mayor, bajando aquél, ha habido que mutilar éste, quitándole sus majestuosas proporciones, cortando a destajo plintos y columnas de mármoles preciosos, suprimiendo magníficos relieves y adornos de bronce que han costado gruesas sumas de dinero.

No hay más que franquear la entrada, para darse cuenta de la [illegible]titud de aquél gótico retablo, que se erguía airoso siguiendo las líneas de la ojiva y que ha quedado menguado, chato, inferior a su marco, casi perdidos con la reducción ciertos detalles, como la hilera de los doce apóstoles, cuya silueta ocultan ahora en parte los seis grandes candelabros del susodicho altar.

Algunos de los pedazos cercenados han servido para remendar el nuevo camarín, de manera que, de un altar soberbio, se han hecho dos malos, sin contar los destrozos causados en la obra, pues se descubren a simple vista las junturas de los bloques rotos, los agregados de material extraño e inferior, verdaderos pegotes que desvalorizan el mérito y el conjunto de la obra.

La ubicación del camarín donde estaba obedecía a un plan técnico perfectamente estudiado y al cual se ajustó también el altar mayor, y muy difícil tiene que resultar hacer obra buena saliéndose de la norma establecida. La prueba está a la vista, para todos los que deseen contemplarla.

La escalera cuyo recorrido se ha querido evitar, queda y quedará en pie, sin objeto alguno que corresponda a su importancia, porque para evitarla, habría que comenzar a demoler el propio edificio!...

Entre tanto, el dinero se malgasta en una época nada propicia para los derroches, con la natural protesta de los fieles pagadores, ante la facilidad desconcertante con que se expiden órdenes de demoler altares y obras definitivamente concluídas, con destino a pasar incólumes a las generaciones futuras.

Las erogaciones que el adefesio en cuestión viene imponiendo, podían muy bien haber servido, como se pensaba, para comenzar este año a rematar las torres del frente, apresurando la conclusión de ese monumento que, de no verse sometido a nuevos atentados, será el primero de su índole en toda la América del Sur.

No llegamos, en verdad, a ver claro cómo pueda procederse en forma tan expeditiva y arbitraria de un santuario con el carácter de "nacional" y "votivo" y que parecería tener por sí misma, índole asegurada la inviolabilidad.

El asunto es más serio de lo que pudiera creerse y estas líneas no reflejan sí no pálidamente el pésimo efecto causado por la medida que nos ocupa.

ARGUMENTOS PARA EL DEBATE

ESTADO FINANCIERO DE LA PROVINCIA

Aumento considerable de la deuda pública

Asciende a 543.148.856.36 de pesos

DESASTRE DE TRES AÑOS DE GOBIERNO

Los servicios de las deudas insumen 26.258.138 de pesos al año

La situación financiera de la provincia de Buenos Aires, acusa un desastre y una vergüenza, durante el tiempo que le ha tocado regir los destinos de ese estado al señor Marcelino Ugarte.

Nos abstenemos de todo comentario o de consideraciones de cualquier orden. Ahí están los números que hablan con elocuencia irrefutable e irrefutable.

Hemos de circunscribirnos por el momento, a ofrecer solo los datos que se relacionan con la deuda pública, efectuando un resumen de la deuda externa, interna y de la flotante, detallando las partidas de capital y las que se refieren a los servicios de amortización e intereses y haciendo contrastar las que corresponden al año 1914, fecha en que el ex gobernador Ugarte asumiera por segunda vez la primer magistratura de la provincia, con la del año actual de 1917 en que abandonó el cargo.

Durante esos tres años, la deuda externa aumentó así:

Empréstito Bemberg, ley de 28 de diciembre de 1914, libras		4.800.000
Id Baring Brothers, ley marzo 4 de 1915, libras		452.744
Id en los Estados Unidos por intermedio de Kleinworth y Bemberg, ley de diciembre de 1916, dólares		8.393.026

Aumento en la deuda interna—

La deuda interna consolidada se elevó en ese lapso de $ 103.923.250 moneda nacional, a $ 180.923.250, manteniéndose la deuda flotante, que al cerrarse el ejercicio de 1915, según los datos del vicegobernador Peralta, dados a la legislatura, era de pesos 36.872.542 a la cual deben agregarse los 10.000.000 adelantados por el Banco de la Provincia los que exigen un desembolso, por concepto de interés, de 650.000 pesos, al año.

DEUDA EXTERNA
Año 1914

Empréstito conversión de deudas: pesos oro sellado 19.658.730	$ m|n	43.439.395.67
Id obligaciones del Banco Hipotecario: 10.060.980 libras		115.242.569.70
Id obras de desagüe: Libras 1.435.260		16.440.053.62
Id camino Avellaneda: Libras 1.013.500		11.609.042.50
Id obras públicas: francos 86.314.500		39.233.392.88
Id ferrocarril al Meridiano V: francos 66.329.928		30.149.605.47
Id capital Banco de la Provincia		17.946.591.91
Id empedrados de La Plata, francos, 11.110.000		5.049.939.40
Id rambla de Mar del Plata: francos 15.400.000		6.999.916.—
Total		286.111.007.10

Año 1917

Las mismas de 1916	$ m|n.	286.111.007.10
Certificados de consolidación de obligaciones del Banco Hipotecario: Libras, 452.744		5.186.068.67
Consolidación deuda: Libras 4.800.000		54.981.158.40
Empréstito Estados Unidos: 8.393.026 dólares		19.074.830.1[illegible]
Total $ m|n		365.353.064.[illegible]
Intereses y amortización $ m|n.		18.437.945.-

Diferencia entre los dos años

Año 1917	$	18.437.945
Año 1914	„	14.316.862
Aumento:	$	4.121.083

DEUDA INTERNA
Año 1914

Emisión de 5 por ciento, leyes de diciembre 14 de 1900 y febrero 6 de 1906	$	2.780.000
Id de 6 por ciento, ley de 14 de diciembre de 1914	„	9.752.750
Id de 6 por ciento, leyes 19 y 29 de diciembre de 1905, marzo 21 de 1908 y enero 23 de 1911	„	38.500.000
Id edificación escolar, ley febrero 6 de 1906	„	6.000.000
Id para servicio de títulos de obligaciones del B. de la Provincia, ley febrero 14 de 1916	„	17.740
Id obras de salubridad, ley de octubre 3 de 1905 de 6 por ciento, y ley de enero de 1910	„	8.650.500
Id para caminos, afirmados, ley de julio 18 de 1907, de 5 por ciento	„	8.500.000
Id emitidos por la Caja de Ahorros leyes diciembre de 1908, y 20 de julio de 1910	„	4.000.000
Id bonos de pavimentacón, ley 11 de diciembre de 1911	„	8.000.000
Total	$	113.923.250
Servicio de amortización e intereses	$	7.100.193

Año 1917

La misma deuda, de	$	113.923.250
Más otra autorizada por ley de agosto de 1915 y ampliada por el artículo 37 de la ley actual de presupuesto	$	11.000.000
	$	124.923.250

A esta suma debe agregarse una que no se precisa en la ley (artículo 9 del presupuesto actual) según la cual el poder ejecutivo quedaba autorizado para emitir sin limitaciones, títulos de 5 por cento pagar a las empresas ferrocarrileras los gastos de pasajes y fletes. Por ese concepto se han entregado a las empresas, muchos millones de pesos, en título de 5 por ciento, no habiéndose publicado ni dado noticia a la legislatura, sobre esos pagos hechos, e ignorándose por consiguiente a cuanto asciende la emisión.

Servicio de amortización e intereses

En el presupuesto actual	$	7.140.193
Id de los 11.000.000 de títulos de 5 por ciento, leyes de 1915 y 1917, omitidos	„	660.000
Total	$	7.800.193

La diferencia de un año a otro, es, como se ve, la siguiente:

Año 1917	$	7.800.193
Año 1914	„	7.100.193
En más	$	700.000

Los títulos de 6 por ciento emitidos por las leyes de diciembre de 1900, febrero de 1906, junio y diciembre de 1905, enero de 1911, octubre de 1905 y enero de 1910, demandan un servicio anual de $ 4.402.000 moneda nacional, pero en el presupuesto esa partida está reducida a $ 4.248.000 m|n., de manera que faltan $ 154.000 que deben sumarse a los 7.800.193, a que antes nos referimos, elevando el importe del servicio de intereses y amortización anual de la deuda interna a $ 7.954.193.

LA CAJA DE AHORROS

En 1914 la Caja de Ahorros había emitido $ 4.000.000 en títulos de dos y medio por ciento de interés, y medio por ciento de amortización lo que origina un servicio anual de $ 120.000. En 1917, no figura en el presupuesto la suma emitida, pero sí la que debe emplearse en el servicio, que es de 300.000 $, es decir, dos veces más, aproximadamente, de manera que el total de la emisión actual debe ser de 10.000.000 de pesos, en cuyo caso la deuda interna ascendería en realidad a pesos 130.923.250.

DEUDA FLOTANTE

Agregados a los 36.872.542 pesos a que ascendía en 1916, según los datos del vicegobernador Peralta, a la legislatura, la deuda flotante, los 10.000.000 adelantados por el Banco de la Provincia, que se deben actualmente, esa deuda subiría a 46.872.542 pesos moneda nacional. Fundados motivos hay, sin embargo, [illegible] creer que es mayor.

RESUMEN

Tenemos, pues que la deuda actual na, la interna y la flotante, asciende de la provincia, incluyendo la exter- a las siguientes sumas:

Externa	$	365.353.064,36 m|n.
Interna	„	130.923.250
Flotante	„	46.872.542
Total	$	543.148.856,36 m|n.

Los servicios de esas deudas, por intereses y amortización, ascienden a pesos 26.238.138 moneda nacional al año.

La tierra pública

INVESTIGACION EN LOS TERRITORIOS DEL NORTE

La eficacia de la acción ministerial

La eficacia del decreto del ejecutivo que ordena la reintegración al patrimonio nacional de la tierra pública dilapidadu, ha de tener una mayor intensificación, si es posible decirlo, en cuanto la investigación empiece a desarrollar su cometido en los territorios del norte.

La acción del ministerio de Agricultura que ha venido a concluir en el sur, con un resultado escandaloso, tendrá su efecto en mayor escala, precisamente en las gobernaciones más próximas, ricas y adecuadas para la subdivisión, ya que si bien los territorios patagónicos son aptos para desenvolver una tarea industrial como la de la ganadería lanar, jamás reunen las condiciones de los del norte que pueden clasificarse como una zona productora de primera clase.

Así, el Chaco, Formosa, Misiones y la Pampa, están llamados a ocupar un lugar señalado en el consorcio de las zonas productoras del país.

El clima, la feracidad de la tierra, los valiosos productos forestales que espontáneamente brotan de su suelo, y los importantísimos productos que merced al brazo humano pueden producir, gracias a sus condiciones climatológicas y geológicas, transformarán a esos territorios en abundantes y ricas fuentes de producción y de fortuna. Allí radicará el futuro emporio del arroz, azúcar, tabaco, maíz, trigo y muchos otros productos agrícolas tropicales o de climas templados. Allí se formarán centros de ganadería mayor tan importantes como los de cualquier provincia, porque crece la alfalfa y tienen pastos naturales, tiernos y elevados. Y por último, la ubicación próxima a los centros poblados y la unión a estos por ríos caudalosos o por vías férreas amplias y rápidas, harán que ese porvenir no sea lejano. Falta solamente dar forma a la acción oficial que ha de estimular su población, incitando el movimiento emigratorio a esos parajes.

Entretanto, en el sur, el producto esencialísimo es la oveja y la acción del colono es menos remunerativa que en el norte. Además, las condiciones climatéricas menos benignas, hacen la vida del poblador más ruda y el progreso más difícil.

Creemos por esto, pues, que para el porvenir de la república la reivindicación tendrá aún mayor eficiencia en las gobernaciones del norte, donde en breve ha de principiarse la investigación, que ha de permitir regularizar su explotación, conforme a principios racionales que puedan reportar efectivo provecho al bienestar y la riqueza pública y privada de la nación.

Otto von Schron

† ayer en Nápoles

La humanidad, y en esto no hay hipérbole alguna, es deudora al sabio alemán que, octogenario, falleciera ayer en Nápoles, de uno de los descubrimientos más notables de la ciencia moderna: la especificación y diferenciación del bacilo de la tuberculosis, y de la tisis; descubrimiento, por cierto, que permitió combatir con mayor eficacia, en lo que es posible combatirlas, estas enfermedades que han sido y siguen siendo la preocupación del mundo científico universal.

Había nacido el profesor von Schron en Baviera en 1837, y hacía cuarenta años que estaba radicado en Italia, donde dictaba desde 1864 en Nápoles la cátedra de anatomía científica.

Hombre célebre por sus diferentes trabajos y por contracción al estudio, el sabio alemán cae rodeado del respeto de sus contemporáneos que ven desaparecer con él una de las más sólidas y prestigiosas figuras médicas del ambiente moderno.

El Este africano alemán

Una conquista extraordinaria

Localizada la atención universal sobre los sucesos bélicos que ocurren en los frentes europeos apenas si se concede importancia a las operaciones, que no obstante su decisiva transcendencia, se llevan a efecto en los continentes donde las potencias en lucha poseían sus mayores y mejores colonias.

Así ha pasado punto menos que inadvertida la conquista de la enorme colonia alemana situada en el este africano, en plena z[illegible] ecuatorial, por lo tanto foco de innumerables riquezas que para hacerse efectivas sólo esperaban el recurso de una pausada explotación.

Era la más preciosa de las colonias alemanas; su superficie era casi el doble de la de Alemania; comprende una de las mejores regiones del Africa ecuatorial, al pie de una de las más bellas montañas de Africa, el Kilimandjaro, entre los más grandes lagos el Victoria-Nyanza, el Tanganyika y el Nyassa.

Un ferrocarril de 1250 kilómetros, terminado en 1914, atraviesa el país en toda su anchura de Dar-es-Salam sobre el Océano Indico hasta Kigoma Ujiji sobre el lago Tanganyika; en el ángulo noreste, otro ferrocarril une al puerto de Tanga sobre la costa a la región de Kilimandjaro. Importación y exportación aumentaban rápidamente de año en año.

Los alemanes que preparaban la guerra habían organizado un ejército de 40.000 indígenas mandados por 3000 europeos con cañones, ametralladoras y un material moderno. Cuatro vapores armados les aseguraban la maestría del lago Tanganyika que los separaban de la colonia belga del Congo.

Por eso no tuvieron sino éxitos al principio. Un intento de ofensiva brusca contra Dar-es-Salam fracasó. Al noreste el protectorado británico del este africano era invadido así como el sudoeste de Rodesia.

A fines de 1915 las cosas cambian de aspecto; los ingleses llevan a través de Rodesia dos cañoneras del Cabo.

Organízanse ejércitos; los ingleses bajo el mando del general boer Smuts, y la colonia belga del Congo.

Gracias a una rigurosa coordinación de los esfuerzos británicos y belgas, los Alemanes son rechazados por todas partes; mientras que la flota bloquea la costa y ocupa los pequeños puertos, las columnas británicas que venían del norte rechazan las tropas alemanas. La columna Creve que salió del Victoria-Nyanza se unió con los Belgas en Tabora. La columna Van Deventer, que salió de la región de Kilimandjaro va a cortar el ferrocarril en Kilimantinde y avanza hasta Mahenge.

Muchas pequeñas columnas al este toman los principales puertos de Tanga y Dar-es-Salam y van hasta el río Rufizi. Al mismo tiempo, los belgas atacan por el oeste, se apoderan de la rica región del noroeste entre el lago Kivu y el Victoria-Nyanza. Los vapores alemanes son o tomados o hundidos por las cañoneras inglesas en combinación con aviones que los belgas habían traído a través de su colonia del Congo. Las tropas belgas pueden entonces unirse a las fuerzas británicas en Tabora donde el general belga Tombeur entra el 19 de septiembre de 1916. En el sur, las tropas portuguesas montan guardia para detener los restos de las fuerzas alemanas que se defienden todavía al sur de la colonia y que se encuentran en los pantanos y la montaña.

Las columnas británicas mandadas por el general boer Smuts y las columnas belgas han conquistado la última colonia donde están aún las fuerzas alemanas.

Ambas operaciones belga y británica fueron conducidas con prudencia para evitar pérdidas. Siempre se trató, según dice un corresponsal, de envolver a los alemanes, pero sin combates mortíferos ni gran efusión de sangre.

Huelga decir lo que representa para Alemania la pérdida de una colonia en que antes de la guerra había fijado las mayores esperanzas para extender su poderío.

ELISEO F. CANAVERI

Homenaje a su memoria

El sentimiento de pesar que causara el fallecimiento de don Eliseo F. Canaveri, tiende a exteriorizarse en forma de un homenaje que a su memoria han de realizar los que fueron en vida sus amigos.

Hombre meritorio por todos conceptos, el señor Canaveri dejó una gran cantidad de afectos en todos los círculos donde desplegó las condiciones de su temperamento activo, diligente y patriota. Y de ahí que hoy quiera tributarse a su recuerdo un acto que atestigue la forma como se estima su obra realizada.

En Entre Ríos 126, se efectúa en los momentos de salir a la calle esta edición, una reunión en la cual se ha de resolver la mejor forma de honrar su memoria.

Las plagas agrícolas

LA LANGOSTA — EL DIASPIS PENTAGONA — EL ABROJO

El doctor Felipe Senillosa director de agricultura y defensa agrícola, ha elevado esta tarde al ministro de agricultura doctor Honorio Pueyrredón, un extenso e interesante informe relacionado con la campaña contra la langosta, el diaspis pentágona y el abrojo grande, llevada a cabo por esa repartición en el año 1916-1917.

También se refiere el informe del director de agricultura a los estudios que se han hecho encaminados a mejorar las condiciones de la agricultura nacional.

Refiriéndose a los medios y elementos empleados para combatir el acridio y defender las plantaciones, dice el doctor Senillosa al respecto:

"La república fué dividida a los efectos de los servicios de extinción de la langosta en 32 seccionales subdivididas en 388 departamentos y éstos en 2085 distritos, en los cuales los elementos de defensa se distribuyeron proporcionalmente a las exigencias de la campaña con anterioridad a la invasión en muchas partes, por considerarlas expuestas a ellas lo que revela un alto espíritu de previsión.

La barrera, con excepción de una pequeña partida distribuída gratis entre los colonos pobres, se entregó toda en arrendamiento, como se ha dispuesto por decreto del P. E., habiéndose repartido en esa forma 23 millones de metros y accesorios. Conviene señalar aquí a V. E. que este material no guarda relación con la superficie agrícola que anualmente debe defenderse de la langosta, resultando escaso para atender los servicios en las proporciones que los cultivos reclaman, por cuya razón habrá que pensar en aumentar el stock, si se quiere que en lo sucesivo la defensa agrícola responda ampliamente a los altos propósitos que inspiraron su creación y que sus servicios constituyan una garantía eficaz para los intereses agrícolas.

En varias oportunidades se ha preocupado la dirección de llevar a cabo esta idea; pero las gestiones realizadas para obtener propuestas de barrera han fracasado debido a las exigencias de la guerra europea, que ofrece una colocación más ventajosa para el material. Ahora, señor ministro, parece que las circunstancias han variado y que habría posibilidad de conseguir la barrera que la defensa agrícola necesita para atender en debida forma sus servicios de extinción de la langosta, según se desprende de una propuesta presentada por la firma Donnell y Palmer, agentes de esta plaza, de distintas fábricas norteamericanas, ofreciendo entregar diariamente de veinticinco a cincuenta toneladas de chapa de zinc N.o 9, de 10 metros de largo por 45 centímetros de ancho, hasta completar la cantidad que se necesite, a un precio sujeto a variación diaria que oscilará alrededor de 52 centavos el kilogramo.

Esta propuesta, señor ministro, es en principio atendible; pero la comisión estudia en estos momentos sus pormenores para someter oportunamente su opinión al respecto a la consideración de V. E. Sin embargo, el suscripto considera oportuno anticiparse aquí a aquel acto por si V. E. juzga del caso dedicar su atención a este asunto que es de capital importancia para la buena marcha de los trabajos contra el acridio.

La parte del informe de la defensa agrícola que se refiere a los perjuicios ocasionados por esta plaga en la anterior campaña, merece especial mención pues los escasos porcentajes en él consignados del 3 o|o para las sementeras de invierno y del 5 o|o para el maíz, constituye un ejemplo concluyente de la eficacia de los servicios.

Como demostración de la doble utilidad que presta la barrera con que se defiende a los cultivos de la acción devastadora de la langosta, cabe señalar aquí el importe recaudado por arrendamiento de materiales en la última campaña. Por este concepto, señor ministro, ha ingresado la suma de $ m|n 731.518.66 según informe agregado de la contaduría, cantidad que constituye un recurso muy apreciable en los momentos actuales de estrechez financiera. Si a este producido se agrega el importe recaudado por eventuales, multas y ventas de materiales, como verbigracia, recortes de zinc artículos inservibles por el uso, etc., cuyo renglón ha dado $ 88.857.60 se nota un aumento importante en los recursos que la lucha contra el acridio proporciona, los cuales establecen un contrapeso no despreciable en los gastos que estos servicios ocasionan son a la vez una compensación, aunque mínima, de las grandes pérdidas que el país experimenta a causa de la langosta.

Por lo demás, señor ministro, la comisión nombrada por el poder ejecutivo, que el subscripto preside a cuyo cargo está el estudio del grave problema que plantea la acridia para la agricultura, factor éste que figura en primer término entre las fuerzas reguladoras de la economía nacional, se preocupa actualmente de la preparación de un plan de trabajos a base de investigaciones tendientes al conocimiento del origen de la langosta y de los procedimientos científicos y mecánicos cuya aplicación pueda concurrir a su destrucción.

Como consecuencia de este programa, señor ministro, se ha resuelto destacar dos expediciones, una al sud este de Bolivia y otra al Pilcomayo y provincias del norte de la república para hacer explotaciones encaminadas a descubrir los criaderos y refugios de la langosta, estudiar en ellos los movimientos y la evolución del acridio como el medio ambiente, los rumbos emigratorios e inmigratorios y todos los puntos importantes de la cuestión que ofrecen interés del punto de vista del perfeccionamiento de los medios de destrucción.

Estas expediciones partirán dentro de breve tiempo y se las dotará de todos los elementos de movilidad, recursos pecuniarios y material de estudio necesarios para el desempeño de la misión contándose ya con el apoyo del gobierno boliviano amablemente ofrecido por su representante diplomático en la república.

Con los mismos fines de investigación de la lucha contra la langosta, la dirección, en combinación con el doctor Krauss trata de gestionar del departamento nacional de higiene se permita a un biólogo que será oportunamente designado la realización de estudios biológicos sobre la langosta en el instituto de aquella repartición hasta tanto la dirección no pueda contar con una dependencia similar, dotada de todos los aparatos y útiles necesarios para esas investigaciones entre sus oficinas.

Otra plaga, señor ministro, que ha sido debidamente combatida el año anterior, es el diaspis pentágona. El procedimiento biológico de la prospaltelización ha sido aplicado con todo esmero por la oficina de policía de los vegetales habiendo disminuido sensiblemente la zona diaspisada últimamente, debido a la actividad desplegada en la lucha.

Los trabajos realizados contra esta plaga, permiten suponer que a medida que se intensifiquen el esfuerzo se aminorarán sus efectos y por consiguiente hay fundadas esperanzas sobre su extirpación siempre que las condiciones climatéricas se presten a ello.

Para rematar este capítulo de las plagas de la agricultura, haré presente al señor ministro, que la dirección se ha propuesto intensificar la lucha contra el "abrojo grande", no solo en las zonas agrícolas de la república y en las vecinas a ellas, sino aun en los puntos más alejados y hasta en las mismas ciudades, donde la destrucción ofrece igual interés en razón de la facilidad de propagación que tiene esta plaga, sin perjuicio de librarlo al aprovechamiento industrial a cuyo efecto se preocupa de las propuestas presentadas.

Para efectuar una campaña enérgica contra esta plaga se han adoptado distintas medidas distribuyendo en forma aparente al personal afectado a este servicio y conminando a los propietarios y arrendatarios de los terrenos invadidos para la realización de los trabajos pertinentes.

Por otra parte, la dirección ha solicitado el concurso del señor intendente municipal de la capital y de las mismas autoridades de otras ciudades invadidas por el "abrojo grande" así como el de todas las empresas ferroviarias para que impartan las órdenes tendientes a su extirpación de las calles terrenos y campos de su jurisdicción o propiedad, cuya intervención además de evitar perjuicios tendrá la virtud de ejemplarizar los vecindarios.

Trabajadores católicos

Conmemorando un aniversario

Los trabajadores católicos, que cuentan con centro asociativos en todas las naciones civilizadas, conmemoran hoy el aniversario vigésimo-sexto de la fecha en que fué publicada la famosa encíclica del pontífice León XIII titulada "Rerum Novarum", encíclica que fué el origen de las asociaciones obreras que inmediatamente se formaron inspiradas en sus principios.

Las normas definitivas en que había de fijarse la actuación del catolicismo en sus relaciones con las masas proletarias quedaron definitivamente fijadas en aquel famoso documento político que aparte de su intrínseco valor religioso y moral era un modelo de lucidez en el examen y la solución de los problemas económicos más importantes y difíciles que presentan las sociedades contemporáneas.

Sus beneficios extendiéronse pronto a las legislaciones de varios países que se apresuraron, como Bélgica, a dictar leyes favorecedoras para el trabajo de mujeres y niños, principalmente.

Concordando con el movimiento de referencia, fundóse en nuestra capital la sociedad Unión Democrática Cristiana, que ha ejercido una influencia sumamente benéfica sobre todos loss gremios obreros de la república y que conmemora hoy el aniversario de la encíclica de León XIII, donde encontró fijados los fundamentos de su propaganda y de su vida futura.

ESTADO DEL TIEMPO

No ha habido lluvias en toda la república. Sigue nublado en las provincias del norte y este. Reina tiempo bueno en las demás partes.

Prevalecen vientos del norte en las provincias del sudoeste y en los territorios del sud y vientos del sudeste en las provincias del norte. La temperatura ha bajado en el sudeste de Buenos Aires y ha subido en el sud de Córdoba y San Luis.

Hubo poco cambio en las demás provincias. La temperatura sigue de 2 a 10 grados bajo la normal en toda la república, excepto en el este de Chubut y en Santa Cruz, donde está de 2 a 3 grados sobre la normal. La presión atmosférica continúa muy alta con una presión de más de 770 mm. en todas las provincias, con el centro de presión más alta, en la costa este de Buenos Aires.

Probabilidades del estado del tiempo hasta las 8 p. m. de mañana:

En general: buen tiempo; temperatura en leve ascenso, en las provincias.

Provincia de Buenos Aires, Pampa Central, Santa Fe, Entre Ríos, Corrientes, Santiago y norte de Córdoba. Mendoza, San Luis y sud de Córdoba, Catamarca, La Rioja y San Juan, Jujuy, Salta y Tucumán: bueno, temperatura en leve ascenso.

Río Negro, Neuquen y Chubut: bueno, temperatura en descenso.

Santa Cruz: bueno, temperatura en leve ascenso.

FIESTAS MAYAS

De Vélez Sársfield—

Los vecinos de esta localidad se reunirán mañana, a las 9 p. m., en el local del consejo escolar 18, calle Rivadavia 8171, a efecto de constituirse en comisión para organizar los festejos del aniversario patrio.

NOTAS POLICIALES

EN UN HORNO DE LADRILLOS

Hallazgo de un cadáver

Esta mañana fué encontrado en un galpón del horno de ladrillos, ubicado en las calles Río Cuarto, entre las de Campana y Picheuta, jurisdicción de la comisaría 12.a, el cadáver de una persona de apariencia humilde.

De las averiguaciones practicadas por la dependencia antes citada, se pudo constatar que el muerto es Carlos Bartolero, italiano, de 42 años de edad, sin ocupación ni domicilio conocido.

El deceso de Bartolero, se debe haber producido, según se presume, por asfixia; el extinto acostumbraba a dormir en el paraje donde fué encontrado su cadáver, y como anoche los hornos han permanecido encendidos, es probable que las emanaciones del ácido carbono le hayan intoxicado.

Se ha dado intervención del hecho al juez de instrucción en turno, doctor Ortiz de Rozas, y el cadáver ha sido remitido a la Morgue a los efectos de la autopsia.

PRINCIPIO DE INCENDIO

En el depósito general de mercaderías que tiene establecido en la calle Paso 225, la razón social J. Llorent y Cía., se produjo esta mañana, un principio de incendio que fué sofocado sin haber llegado a producir pérdidas de ninguna índole.

El fuego se originó a consecuencia de haber sido arrojada en una estiba de bolsas de azúcar, por uno de los peones de la casa, una cerilla encendida; advertida en el primer momento fué apagado a baldes de agua, sin dar lugar a la intervención del cuerpo de bomberos.

EL ASALTO DE LA CALLE HUMBERTO I

Nuevas detenciones

La división de investigaciones prosigue las diligencias iniciadas para esclarecer el asalto y robo, llevado a cabo hace algunos días contra el domicilio del señor Recaid, en la calle Humberto I, en las circunstancias que son del dominio público.

Si bien es cierto que no se ha conseguido individualizar todavía a los autores del suceso, no lo es menos que la pesquisa se halla bien encaminada y hay motivos sobrados para esperar que será coronada de éxito halagüeño. A raíz de una visita realizada recientemente al domicilio del señor Recaid, por el inspector general, señor Francisco Laguarda, el subcomisario Pedestá, de la sección robos y hurtos, se efectuaron ano he varias detenciones, las cuales se espera que harán luz en el asunto.

ROBOS Y HURTOS

En la comisaría 9.a, denunció esta mañana Secundino Gómez, dueño del café establecido en la calle Corrientes 3120, que anoche autores desconocidos le substrajeron alhajas y dinero por valor de 700 pesos.

—Manuela B. de Calcagno, domiciliada en la calle Venezuela 3024, ha denunciado en la sección 10.a, haber sido víctima esta mañana de un hurto consistente en un cuero de lagia con cabeza, que avalúa en 250 pesos.

—A Mariano S. de Ogarzún, mientras se encontraba ausente de su domicilio calle Dean Funes 1954, autores ignorados le hurtaron diversas ropas que avalúa en 300 pesos. Tomó intervención en el hecho la comisaría 34.a.

—En la comisaría 13.a, se encuentra detenida una mujer, cuyo nombre se reserva, acusada de haber substraído alhajas por valor de 300 pesos a Williams H. Jausen, domiciliado en la calle Paraguay 647.

RIÑA ENTRE HEBRIOS

En la calle Azara, frente al número 12, jurisdicción de la comisaría 26.a, se trabaron esta mañana en pelea los sujetos Andrés Scsa y Pedro Mielo, que se encontratraban alcoholizados. El primero de los nombrados lesionó en la mano derecho con un cuchillo al segundo, siendo ambos detenidos y conducidos al local de la dependencia arriba citada.

FALLECIMIENTO EN UN TRANVIA

En las calles Boedo y Carlos Calvo, falleció esta mañana, repentinamente, en un coche de la línea 55, de la empresa de tranvías Anglo-Argentino, Juan Bautista, español, de 53 años de edad, casado, con domicilio consignado en la calle Colonia Municipal 81.

Se presume que el deceso ha sido determinado por un síncope cardíaco; Batista se encontraba empleado en el registro de propiedades y su cadáver fué entregado a la familia, por la comisaría 20a., que intervino en el hecho.

Unión Cívica Radical

CENTRO OBRERO RADICAL

Circunscripción 17

El Centro Obrero Radical se reunirá en sesión extraordinaria mañana, a las 8.30 p. m., para tratar asuntos de suma importancia en su nuevo local, calle Estados 3669.

BALVANERA NORTE

Circunscripción 11

La comisión directiva de este comité ha sido citada a la reunión que tendrá lugar hoy, a las 9 p. m., en su local, Larrea 258.

ENTRE RIOS

Reunión política

GUALEGUAYCHU, mayo 15. — El comité radical de este departamento está citado para el 17 del corriente, con objeto de elegir sus autoridades.

LA GUERRA MUNDIAL

SITUACION MILITAR

CÁLCULO DE LAS BAJAS ALEMANAS, DURANTE LA CAMPAÑA DE PRIMAVERA. — 444 CAÑONES TOMADOS POR LOS ANGLO-FRANCESES. — BATALLA DE BULLECOURT. — IMPORTANCIA DE LA TOMA DE ROEUX POR LOS INGLESES. — LA CUÑA GERMANA EN CRAONNELLE. — FAVORABLE POSICION DE LOS ALEMANES EN TORNO DE LAON. — OBSTÁCULOS QUE VA VENCIENDO LA OFENSIVA FRANCESA.

Cualesquiéra que sean los recuentos hechos por unos y otros beligerantes en el frente occidental, ellos se resuelven siempre en ventaja de la ofensiva que están llevando adelante los franco-británicos.

El cuartel general inglés acaba de publicar los resultados que resumen los éxitos numéricos de los aliados de la ofensiva actual hasta el doce de mayo actual; y de ellos aparece que franceses y británicos capturaron a los alemanes 49.579 prisioneros, de los cuales 976 son oficiales. Tomaron, además, 444 cañones de diversos calibres, desde el de 77 milímetros hasta el de campaña, 386 morteros de trinchera y 943 ametralladoras.

De estas últimas cifras cabe decir que no marcan la baja absoluta del material de guerra sufrida por el ejército alemán, puesto que la cantidad de ametralladoras conquistadas sólo es una parte del total de las inutilizadas; pudiendo decirse lo mismo de la artillería.

El punto donde se pelea con mayor encarnizamiento parece ser Bullecourt, donde la resistencia alemana pasa de los límites de lo humano. Consecuencia de ella es el estupendo estrago que viene realizando en sus filas el fuego de la artillería francesa.

No sólo se mantiene ahí, a todo trance la tercera división de la guardia prusiana, sino que la apoyan treinta y dos batallones más, suministrando así un acopio extraordinario de carne de víctimas al diluvio de plomo, hierro y explosivos que los cañones británicos no cesan de hacer llover sobre esos infelices vasallos del kaiser. El puesto, que representa una de las llaves de la línea Hindenburg, se encuentra casi rodeado por las fuerzas canadienses, y la experiencia de toda la campaña no permite abrigar la menor duda acerca de los resultados de la contienda que ahí se desenvuelve con tamaño encarnizamiento.

La toma de Roeux, que los británicos acaban de totalizar, abre a sus empujes otra brecha importante en la línea defensiva alemana. Se ha luchado sostenidamente por una y otra parte, y durante varias semanas, en ese punto y sus contornos. Y su caída en manos de los agresores viene a quebrar por el centro el sector de resistencia germana en el Scarpe, cuya orilla septentrional ocupa, al borde mismo del canal que va de Arras a Douai.

Quiere decir que, dada la menor distancia a recorrer, y la importancia táctica de los avances cumplidos, sea cual fuere su fondo en kilómetros, la presión definitiva sobre Douai se anticipará a la ya esbozada contra la plaza de Cambrai. En realidad, más ventaja significaría la toma de la primera. Pero, en todo caso, la caída de una cualquiera de ambas arrastrará a la otra.

Mientras tanto, los alemanes que defienden las aproximaciones de Laon, hacen gran empleo de su artillería, desde Vauxaillon hasta Craonnelle. Apenas se explica *cómo* consiguen las tropas germanas mantenerse en este último sitio, aún retenido en su poder si hemos de atenernos al tenor del parte oficial de Berlín, cuando los franceses han rebasado ya la línea de Craonne, ubicada al noreste, llevando sus ataques hacia Corbeny, a través del bosque de Vauclers, a cinco kilómetros de Craonnelle, en la dirección aludida; y hacia Cerny, a seis kilómetros al noroeste del mismo punto enunciado.

Ateniéndonos a estos datos, la línea alemana forma en Craonnelle una cuña, donde procura agarrafarse, como medio de contener los progresos esbozados por los franceses en Cerny, Bray-en-Lannois y Vauxaillon. De esta suerte mantienen a salvo, o procuran mantenerlos, los fuertes Pinon y Malmaison que cubren el canal del Oise al Aisne.

Antes de llegar a Laon, por consiguiente, el ataque francés deberá vencer esos obstáculos, ya que hasta ahora va resultando inexpugnable el bosque Saint Gobain; y, además, los fuertes Lanise, Laniscourt, Montberault, Parfondou y las plazas de Anizy y Bunyeres, al norte del río Lette. La topografía y las obras anteriores a la invasión favorecen en este sector a los alemanes. En ningún otro del actual frente de operaciones disfrutan de mayores ventajas para la retención de su línea de defensa. La ofensiva francesa, por tanto, va a continuar siendo laboriosa y sangrienta; y es seguro que, sin la prepotencia de artillería de que dispone, Hindenburg la mantendrá a raya indefinidamente.

Frente occidental

Actividad de la artillería alemana. — Rechato de los germanos en Chevaliers y Epehy. — Los británicos avanzan en Gavrelle y Roeux. — La campaña naval en el primer trimestre. — La masacre del Metjadé. — Zeppelin destruído. — Espada de honor a Joffre.

PARIS, mayo 15. — Se dió a la publicidad el siguiente comunicado oficial, trasmitido por el estado mayor francés:

Durante el día de ayer al norte de Braye-en-Laonnois y Cerny, la artillería alemana bombardeó con violencia nuestro frente. Nuestros cañones contestaron al fuego.

Al este de Berry-au-Bac, en la región de Mont-Haut y en la Champaña, la artillería desarrolló bastante actividad.

En las alturas del Mosa, una tentativa de ataque del enemigo contra el bosque de los Chevaliers, fué fácilmente rechazada.

No ocurrió nada de importancia en el resto del frente.

Del 12 al 13 del corriente, derribamos seis aeroplanos enemigos. Se ha confirmado la noticia de que otro aparato alemán se estrelló contra el suelo.

El día 4 nuestras escuadrillas aéreas de bombardeo arrojaron 4000 kilos de explosivos en las estaciones y los vivaques detrás del frente alemán.

LONDRES, mayo 15. — El ministerio de la guerra publica el siguiente parte oficial:

Al nordeste de Epehy y al norte de Ipres, rechazamos unas incursiones que realizó el enemigo, tomándole algunos prisioneros.

En Roeux progresamos durante la noche en el pueblo.

Al norte del Sarpe, nuestras tropas continuaron su progreso y completaron la toma de Roeux, haciendo prisioneros. Todo ese pueblo, que ha sido resuelta y tenazmente defendido por los alemanes, y por cuya posesión se luchó desesperadamente en los meses últimos, se encuentra actualmente en nuestras manos.

Al norte de Gavrelle hicimos avanzar ligeramente nuestra línea.

Derribamos seis aeroplanos alemanes e hicimos que aterrizasen dos más averiados.

Han desaparecido tres de nuestras máquinas aéreas.

NUEVA YORK, mayo 15. — De Berlín trasmiten el siguiente comunicado oficial publicado por el estado mayor alemán:

Grupo de ejércitos del príncipe Rupérto de Baviera.

En la región de la costa y en las salientes de Ipres y de Wytschaete el fuego de la artillería aumentó en ciertos momentos.

En el campo de batalla de Arras el cañoneo, que se había debilitado algo durante el día, se reanudó con vigor en las primeras horas de la noche de ayer, entre Lens y Queant.

Fracasaron unos avances aislados de las tropas británicas en las cercanías de Oppy y Fampoux.

La lucha en Bullecourt y sus inmediaciones ha continuado con encarnizamiento. Hemos retenido las ruinas del pueblo, a pesar de varios ataques que llevó a cabo el enemigo.

En Saint-Quentin la destrucción causada por el bombardeo del adversario es cada día mayor.

Grupo de ejércitos del kronprinz:

En el Aisne la situación no se ha modificado.

El combate de la artillería en la Champaña, especialmente entre Prunay y Auberive, ha sido de considerable vigor.

Anteayer el adversario perdió 12 aeroplanos y un globo cautivo. El teniente aviador Wolff derribó su 13.o aparato enemigo y el barón von Richthofen el 24.o

En las zonas de combate en el frente del oeste hubo fuego de artillería con variada intensidad.

En las inmediaciones de Craonelle Corbeny y Berry-au-Bac, los franceses emprendieron ataques parciales, que no tuvieron éxito.

PARIS, mayo 15. — Se anuncia con carácter oficial que los submarinos enemigos echaron a pique 17 buques franceses durante los meses de febrero, marzo y abril.

Nueve buques consiguieron eludir los ataques de que fueron objeto.

Todos los buques mercantes que estaban armados consiguieron substraerse a los ataques de los sumergibles.

Los buques patrulleros, los hidroplanos y los barcos mercantes armados, sostuvieron 41 combates con los submarinos enemigos.

LONDRES, mayo 15. — Un boletín del almirantazgo desmiente oficialmente un radiotelegrama de Berlín que pretendía que el crucero británico Cordelia había chocado con una mina, resultando seriamente averiado.

MADRID, mayo 15. — Informan del puerto de Oropesa, en la provincia de Castellón de la Plana, que ayer por la mañana desembarcaron allí los náufragos de un vapor que ha sido torpedeado anteanoche por un subinarino alemán.

Los sobrevivientes manifiestan que el vapor en que viajaban se defendió valientemente haciendo fuego contra el submarino.

Entre los desembarcados hay algunos heridos, que fueron atendidos por el vecindario y por las autoridades marítimas.

MADRID, mayo 15. — Comunican de San Sebastián que llegaron a aquella capital 24 tripulantes del vapor español Alu-Mendi, que fué torpedeado hace quince días por un submarino alemán en las cercanías de las costas británicas.

El Alu-Mendi pertenecía a la compañía de navegación Sota y Aznar, de la matrícula de Bilbao y desplazaba 2104 toneladas.

La noticia ha causado en Bilbao mucha impresión.

MADRID, mayo 15. — De los 495 pasajeros que conducía el vapor correo de Marsella a Orán, Metjadé, torpedeado por un submarino frente al delta del Ebro, sólo se han salvado los 17 que desembarcaron en los puertos de Tortosa, San Carlos de la Rápita y Amella.

Todos los demás perecieron. El número de víctimas alcanza a 473, en su mayoría mujeres y niños de corta edad.

Telegramas de Tortosa anuncian que esos 17 supervivientes marchan para Francia y fueron objeto de una cariñosa despedida por parte de la población.

Los náufragos dieron vivas a España, al partir.

El capitán que mandaba el Metjadé, apellidado Got, pudo escaparse a nado hasta la playa de Ampolla y en uno de sus viajes anteriores en el Mediterráneo había destruído un submarino alemán.

Entre los que perecieron en el torpedeamiento del Metjadé se asegura que están seis súbditos españoles que se dirigían a Orán, en donde tenían negocios de importancia.

La catástrofe ha producido honda pena en toda la costa catalana y valenciana.

MADRID, mayo 15. — Informan del puerto de Torreblanca, en la provincia de Castellón de la Plana, que en las cercanías de las costas españolas ha sido torpedeado anteanoche el vapor británico Zanoni, de seis mil toneladas de desplazamiento.

El Zanoni llevaba de Inglaterra para Génova seis mil toneladas de carbón y carga general valuada en tres millones de pesetas.

MADRID, mayo 15. — Telegrafian de Castellón de la Plana que desde las costas de aquella provincia se oyó ayer por la mañana un prolongado cañoneo a gran distancia, en alta mar.

Se presume que entre las islas Baleares y la costa levantina ha tenido lugar un combate naval de mucha importancia, pues el cañoneo duró más de dos horas.

NUEVA YORK, mayo 15. — Viajeros que han llegado a esta capital declaran que los transatlánticos Worcester, Medina, Omra y varios grandes vapores mercantes han sido destruídos por torpedos o por minas, aunque estas pérdidas no se han hecho todavía públicas oficialmente.

LONDRES, mayo 15. — Ha anunciado oficialmente el almirantazgo que unas fuerzas navales británicas destruyeron en el mar del Norte el zeppelin alemán L 22.

AMSTERDAM, mayo 15. — Noticias recibidas de la costa dicen que se ha visto a un zeppelin estallar de repente y caer envuelto en llamas en el mar del norte.

La suerte cabida a la tripulación no se conoce.

PARIS, mayo 15. — Ha llegado a esta capital el ministro de guerra portugués, mayor José Norton de Matos, quien se dirige al frente con objeto de hacer una visita de inspección a las tropas de Portugal.

El ministro viene también con una misión especial de su gobierno ante los gabinetes de Francia y de Inglaterra, debiendo partir para Londres después de su permanencia en París.

PARIS, mayo 15. — Se ha constituído en esta capital un comité de notabilidades del departamento de los Pirineos orientales, para ofrecer al general Joffre una espada de honor y un bastón de mariscal.

En América

Los viajes de las misiones — Proyecto contra los especuladores — Reglamentación del movimiento marítimo — Se prohibe viajar a Rusia — Conferencia de Joffre en el ministerio de guerra — Exportación mejicana impedida.

WASHINGTON, mayo 15. — Los miembros de la comisión francesa en los Estados Unidos, general Joffre y M. René Viviani, visitaron la ciudad de Baltimore, donde colocaron la primera piedra para el monumento que debe erigirse en honor del general Lafayette. Luego emprendieron el regreso a esta capital.

WASHINGTON, mayo 15. — Después de la visita que hizo a Baltimore la misión francesa que preside el ministro Viviani, llegó de regreso a esta capital.

WASHINGTON, mayo 15. — El ministro Mr. Balfour y la mayor parte de los miembros de la misión británica llegaron ayer a esta capital.

NUEVA YORK, mayo 15. — La Asociación Nacional de Fabricantes, que se ha reunido hoy en esta capital, dió comienzo hoy a sus tareas para reglamentar la producción y distribución de víveres, trajes, herramientas y maquinarias.

Otras organizaciones tienen también el propósito de cooperar con el Consejo de la Defensa Nacional en la adopción de medidas al respecto.

WASHINGTON, mayo 15. — El senador Thomas ha presentado ayer en la alta cámara un proyecto de ley que dispone que sean suspendidas todas las organizaciones comerciales y cámaras de comercio que en el futuro autoricen especulaciones.

WASHINGTON, mayo 15.—Un proyecto de ley presentado a las cámaras autoriza al presidente Wilson para que promulgue una proclama reglamentando los movimientos de todos los buques en aguas territoriales norteamericanas, empleando a la flota para proteger contra la destrucción y todo daño a los buques en aguas norteamericanas, y para que los buques no puedan ser empleados en conspirar contra los Estados Unidos.

Por ese proyecto se fijan penas para los fomentadores de disturbios y los propagandistas de falsos rumores, los que propalen noticias acerca de los movimiento navales y militares y contra los conspiradores.

Declara pasibles de prisión y multa a las personas que tratasen de averiar los buques.

Castiga a los buques que salgan sin la debida autorización, etc.

Por ese proyecto se autoriza también al presidente para secuestrar las armas y municiones.

WASHINGTON, mayo 15. — El departamento de estado ha anunciado hoy que la orden rehusando a los súbditos extranjeros que pretendan dirigirse a Rusia el permiso para abandonar los Estados Unidos, no impide la partida a otros países europeos.

WASHINGTON, mayo 15. — El general Joffre, los miembros que forman su estado mayor, el secretario de guerra de los Estados Unidos, Mr. N. D. Baker y el general Scott, jefe del estado mayor del ejército de los Estados Unidos, han celebrado hoy una conferencia que duró dos horas.

En dicha reunión se trató de ultimar los detalles para el envío de fuerzas norteamericanas a Francia.

WASHINGTON, mayo 15. — El gobierno de Costa Rica descubrió y desmontó una potente estación radiotelegráfica situada en Heredia.

Se cree que los alemanes se sirvieron de ella para recibir importantes mensajes.

La estación ha sido descubierta en una propiedad del ex gobernador de la provincia de Heredia, señor Rodríguez, amigo íntimo del ex presidente González y de su consejero, el súbdito alemán Kumpel.

NUEVA YORK, mayo 15. — Comunican de Dallas (Tejas) haberse tenido allí noticias de Nuevo Laredo (Méjico), anunciando que los empleados de aduanas han recibido órdenes del presidente, general Carranza, para no permitir la exportación de ganado o productos alimenticios mejicanos.

Frente austro-italiano

Escaramuzas ventajosas a los italianos en Costabella y otros puntos. — La artillería italiana incendia puestos austriacos. — Combates aéreos. — Intenso cañoneo en el Isonzo y el Asiago.

ROMA, mayo 15. — El alto comando italiano transmite el siguiente comunicado oficial:

En el frente del Trentino durante el día 13, hubo duelos de artillería en la meseta de Asiago.

Aviones enemigos intentaron con insistencia efectuar reconocimientos en el valle de Suzana, que les fueron impedidos por nuestra vigilancia aérea.

Destacamentos enemigos fueron rechazados en las inmediaciones de Panaveggio (valle Travignolo) y sobre las pendientes de Costabella (valle San Pellegrino).

En el frente juliano, el bombardeo asumió anteayer una intensidad mayor. Nuestra artillería mantuvo bajo la violenta acción del fuego de sus baterías las líneas defensivas y centros enemigos. Se señalaron incendios detrás de las posiciones adversarias.

Al sudeste de Gorizia atrevidas incursiones hechas por nuestras patrullas dieron por resultado la toma de unos 30 prisioneros y dos ametralladoras intactas, con abundantes municiones.

La lucha aérea fué más viva que de costumbre. Una escuadrilla enemiga arrojó bombas en la zona de Aquileia, causando desperfectos en la basílica y en el museo arqueológico de la ciudad.

En el Isonzo, después de un brillante combate, dos aviones enemigos fueron derribados por nuestros aviadores.

NUEVA YORK, mayo 15. — De Viena transmiten el siguiente comunicado oficial que publica el estado mayor austriaco:

En el frente del Isonzo el cañoneo continúa sin cesar. El fuego enemigo ha alcanzado un grado de intensidad tremendo.

La infantería italiana intentó un golpe de mano en la cercanía de Plava, pero ese movimiento fué quebrantado inmediatamente por nuestro fuego de barrida.

Frente oriental

Renuncia del ministro de guerra ruso. — Alternativas en los diversos frentes. — Desventajas rusas en Mesopotamia y Armenia. — El avance serbio en Macedonia. — Reacción de los búlgaros.

PETROGRADO, mayo 15. — El ministerio de guerra dió a la publicidad el siguiente comunicado oficial:

En el frente de Riga a los Cárpatos y en el de Rumania hubo los tiroteos y los reconocimientos acostumbrados.

Los aeroplanos estuvieron en actividad.

En dirección a Kovél, cerca de Rudka Sitovicheska, nuestra artillería derribó un aeroplano alemán, que cayó en las líneas enemigas.

En el frente del Cáucaso, al sur de Erzigan y cerca del monte Kelerkafni, después de una porfiada lucha, una de nuestras compañías fué rechazada por los kurdos.

Cerca de Belumer, al sudeste de Erzingan, los kurdos emprendieron un ataque que fué repelido.

En el frente de la Mesopotamia, bajo la presión de fuerzas turcas superiores en número, nuestros destacamentos se retiraron a la orilla izquierda del Diala.

PETROGRADO, mayo 15. — Renunció el ministro de guerra, Gutchkoff.

NUEVA YORK, mayo 15. — Un comunicado del estado mayor alemán, que transmiten de Berlín vía Londres, declara que en el frente del este sólo hubo pequeños combates.

PARIS, mayo 15. — De Salónica se recibió este comunicado sobre las operaciones del ejército de Oriente:

En ciertos sectores la artillería estuvo en actividad.

Los serbios continúan su avance hacia Dobrapolye.

Al sur de Makukovo, cerca de la orilla derecha del Vardar, fuerzas enemigas que intentaron practicar reconocimientos, fueron rechazadas.

LONDRES, mayo 15. — Llega de Salónica este comunicado que publicó el estado mayor serbio con fecha 12 del corriente:

Se mantuvo un continuo fuego de artillería y hubo combates de la infantería en varios puntos del frente, sobre todo en Kravitsa y Dobrapolye.

Efectuamos un nuevo avance, tomando algunos prisioneros.

LONDRES, mayo 15. — Se recibe de Salónica este comunicado que publicó el estado mayor serbio con fecha 13:

El sábado continuó en todo el frente el fuego de la artillería con violencia.

Nuestra infantería se apoderó de nuevas trincheras en la región de Dobrapolye, rechazando dos violentos contrataques que emprendió el enemigo durante la noche. Tomamos numerosos prisioneros y botín.

En la región de Bakovo y de Gradesnitza dimos un ataque por sorpresa, haciendo 12 prisioneros.

NUEVA YORK, mayo 15. — Trasmiten de Berlín este comunicado que publica el estado mayor alemán:

Anteayer, entre el lago Prespa y el Vardar, continuó el vivo fuego de la artillería.

Las tropas enemigas que avanzaron contra nuestras posiciones aisladas, fueron repelidas.

NUEVA YORK, mayo 15. — De Sofía, vía Berlín y Londres, se recibe este comunicado del estado mayor búlgaro:

Anteayer, en la región de Dobrapolye, el regimiento 32 de infantería de Zangora expulsó a los destacamentos serbios que el sábado consiguieron establecerse en nuestras trincheras.

Al oeste del Vardar, a las seis de la tarde, después de una preparación por la artillería, los franceses emprendieron un ataque. Varias olas consecutivas de asaltantes lanzadas contra las alturas de Jacobina y Bisenova fueron rechazadas con pérdidas sangrientas.

LONDRES, mayo 15. — De Atenas comunican que se ha recibido allí un despacho de Salónica que dice como sigue:

El miércoles los aviadores serbios bombardearon los campamentos enemigos en Tirnova y Grandenitza.

El jueves los aviadores británicos arrojaron bombas sobre las fuerzas enemigas en Tserritna y en el campo de aviación de Hudova.

Unas máquinas francesas atacaron los campamentos enemigos en Prilep.

SITUACION POLITICA

LOS MOTIVOS DE LA GUERRA Y LOS SOCIALISTAS ALEMANES. — ¿SE CONQUISTA O NO SE CONQUISTA? — BETHMANN-HOLLWEG ELUDE LA RESPUESTA. — PROPAGANDA EN PRO DEL ARMISTICIO. — LA CONFERENCIA DE SOCIALISTAS DE LA ESTOCOLMO. — EN LA CAMARA DE LOS COMUNES—LA PAZ CON LOS ALIADOS DE ALEMANIA. — LA NUEVA ORGANIZACION DEL ESTADO MAYOR DE MARINA. — EL CASO PREMIOSO DE LAS HUELGAS INGLESAS.

Ecos de las actividades parlamentarias en los actuales momentos, así en Alemania como en Inglaterra dan, parangonándolos, la medida del estado de cosas en uno y otro países beligerantes.

Alemania, o mejor dicho, su gobierno, está envuelto en la madeja que ella misma ha urdido. Mientras la mayoría del país marcha a su destino abstruso, dejándose llevar por los oscuros senderos del pensamiento kaiseriano, hay una menuda porción que parece alarmarse de las incertidumbres de la cancillería. ¿A dónde vamos? — se preguntan — grupos de socialistas y conservadores, y, al cabo de cerca de tres años de guera, vuelven la cara atrás; y pretenden algo que al canciller ha de parecerle inusitado; y al resto del mundo, anómalo. Quieren saber qué motivos tuvo Bethmann-Hollweg para promover la guerra. Si no es lógico que a estas horas se investigue por qué se hace lo que se ha estado haciendo, no puede en cambio negarse que no deja de serlo para saber cuál será la plataforma de Alemania al gestionar la paz. En efecto, si se continúa ignorando el motivo de la guerra, no se sabrá nunca si él ha sido satisfecho, o si el país está en situación de exigir que lo sea.

¿Quería conquistas el kaiserismo? Entonces, debe declararlo al país. Pero Bethmann-Hollweg no lo declarará, porque se encuentra hoy ante un bloque de opinión que rechaza tal política; y proclamarla sería el suicidio del gobierno imperial. Pero, al no declararlo se enajena la cooperación del grupo socialista anexionista.

En tales condiciones, el canciller se ve obligado a continuar representando el papel de esfinge. No es precisamente indecisión la suya; es todo lo contrario: un partipris inevitable. So pena de labrar sus propia renuncia. No hará otra cosa que desviar las exigencias de sus interpelantes en materia política y militar. Las bases de paz alemanas son secreto de Estado; la victoria, no es necesaria: basta la infranqueabilidad de los frentes; las reformas internas, postergadas pero no desahuciadas; el fin de la contienda... depende de la Entente.

Con este programa se puede ir muy lejos, o puede no irse a ninguna parte. Para decidir cuál de ambos extremos corresponde hoy a Alemania será preciso que socialistas o conservadores se tomen la molestia de dilucidarlo. El momento es, pues, de espectativa; y, casi se diría, de ansiedad.

Sabido es, por otra parte, que las opiniones respecto de la situación bélica se han complicado desde que a pacifistas y guerristas se agregó un tercer grupo: el de los partidarios del armisticio. Jefe de estos últimos, en el Reichstag, es el socialista Haase, enemigo de Bethmann Hellweg. La idea del armisticio se ha propagado en las filas del frente que opera en Rusia, y ha procurado abrirse senda hasta el interior del pueblo moscovita. Ayer circulaba en Petrogrado la noticia de que el cuartel de obreros y soldados, cada día más próximo a convertirse en un poder dictatorial, había requerido la celebración de un armisticio, como base para coordinar las bases de la paz. Pero el consejo de ese cuerpo desmintió terminantemente el rumor, manifestándose adverso a esa idea, a la de paz por separado y a la confraternización de las tropas con las alemanas en el frente.

La insistencia alemana en sentido del plan así desplazado es tal, que, aprovechando de la separación de Ruski del comando ruso en la línea de Riga, el comando alemán envió al general Dragomiroff un parlamentario, que, introducido en Dvinsk, propúsole la suspensión de hostilidades en la forma indicada y para el enunciado objeto; propuesta que Dragomiroff rechazó, considerándola como propuesta de traición a la causa nacional.

El socialista sueco Bargbjerg afirma que ya la diplomacia es incapaz de aportar solución alguna al estado de cosas. No queda otro recurso que la unión del socialismo internacional para resolver el asunto. Afirma Bergberg que se encuentra en inteligencia con el consejo de obreros y soldados ruso, habiéndose acordado promover la reunión de una conferencia socialista internacional. Por supuesto, sus aspiraciones y en tales propósitos entra por mucho una buena dosis de ingenuidad, ya que, donde quiera que el socialismo sincero pretenda congregarse, el socialismo oficial siempre perderá oportunidad de intervenir, para hacer el juego del kaiserismo.

Según Branting, la conferencia de Estocolmo no tiene otra mira.

Los rusos, según parece, pretenden que sus correligionarios norteamericanos promuevan una conferencia de socialistas de la Entente, posiblemente en Inglaterra. El objeto es precisar el objeto de la guerra en el sentido que lo pretenden los miembros del famoso comité petrogradense; es decir, eliminando las anexiones territoriales. Mientras ello no se resuelva, los rusos no piensan a combatir. El problema, como se comprende, no es tan sencillo. Falta definir qué se entiende en este caso por "anexiones". ¿Están comprendidos en ellas las reivindicaciones y el irredentismo? Un congreso puramente socialista no alcanzaría a definirlo: su concepto será unilateral.

Consultado en la cámara de los comunes, que inauguró ayer sus sesiones, el ministro británico de hacienda, Mr. Bonar Law, por el diputado Annan Bryce, sobre si la Gran Bretaña accedería a firmar la paz por separado con cualquiera de los aliados de Alemania, repuso que ello dependería de motivos continentes; e hizo alusión a la posibilidad de que alguno de los aliados de Inglaterra negociara por sí la paz con dicho imperio.

También tuvo que responder Mr. Bonar Law a la petición de control de la tesorería, asegurando que los gastos son tan rigurosos como en tiempo de paz.

En cuanto a las modificaciones introducidas en el estado mayor de la marina, el primer lord del almirantazgo, sir Edward Carson, explicó su objeto: simplificar las atribuciones de los miembros técnicos, exclusivándoles de funciones administrativas; y normalizar el departamento de construcciones navales.

En fin, uno de los asuntos más importantes debatido fué el de las huelgas de municioneros. Mr. Kellaker explicó el estado de ánimo en que muchos de esos operarios se encuentran, por efecto de la prolongada labor intensiva; estimuló la atención de los diputados para que logren una vía de arreglo de las dificultades, temiendo que la situación no tienda a agravarse y que existen disposiciones a un acuerdo.

A pesar de las aseveraciones del aludido miembro de la cámara, las cosas no presentan un aspecto tranquilizador. Diez millares de empleados de las compañías de auto-tracción se adhirieron ayer a la huelga general, mientras se propaga la tendencia a idéntica conducta en otros ramos de transportes. La prensa clama contra este abuso de los derechos obreros en daño del país, a insinúa que elementos sospechosos, conniventes con Alemania, fomentan la anarquía para quebrantar las energías de la Gran Bretaña.

El gobierno procura mantener prudencia en el modo de tratar el conflicto; y mientras alienta a los industriales a continuar las labores en beneficio de los obreros fieles, procura adelantos a éstos, cuando eventualidades ajenas a su voluntad les aparten de sus tareas.

Después de este examen rápido de la situación al día, no pueden alentarse opiniones muy optimistas respecto de los rumbos del conflicto. Hay un ambiente de desorganización en toda Europa. Y se ve clara la urgencia de que se defina la contienda, o de que se la ponga fin de algún modo. En caso contrario, la civilización marcha al abismo.

Edificios de Acero Portátiles ART-KRAFT

Adecuados para almacenes, depósitos, casas de campo, escuelas, dormitorios con tarimas, oficinas, cuartos de herramientas, cobertizos para aceite, garages, etc.

Para habitación provisional o permanente. Se hacen de material no combustible con todas las piezas normalizadas e intercambiables. Se pueden montar y desmontar con rapidez, y economía. Los edificios se suministran hasta de 20 pies de anchura y de cualquier largura que se desee y de diversos estilos.

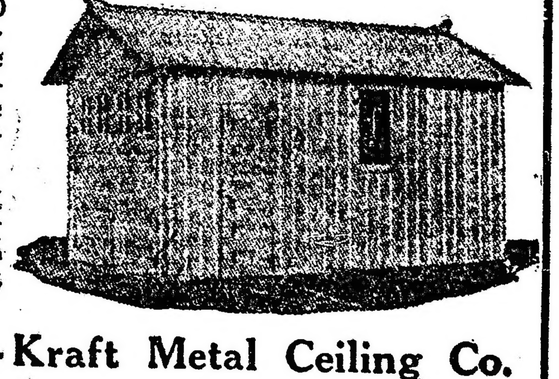

Hay una buena demanda y campo ilimitado para estos edificios. Buenas utilidades. Se necesitan agentes acreditados. Pídanse precios y demás detalles

The Art-Kraft Metal Ceiling Co.

1958 Harrison Ave., Canton, Ohio, E. U. A.

CRONICA SOCIAL

La Sociedad de Beneficencia de la Capital se ocupa actualmente de organizar el acto de la distribución de los premios a la virtud, que de acuerdo con la práctica establecida se celebrará el 20 del corriente por la tarde en el teatro Colón.

El doctor Carlos Ibarguren ha sido encargado del discurso de circunstancia en esa solemnidad.

Se invitará como de costumbre a las [illegible] y al cuerpo diplomático.

La presidenta, señora María Unzué de Alvear, dispuso esta mañana se entregue a la imprenta el dictamen de la comisión encargada de la asignación de los premios.

⊙⊙⊙

El anuncio del gran festival lírico que la sociedad del Divino Rostro celebrará el 16 del mes entrante en el teatro Colón, ha merecido la auspiciosa acogida que provocan siempre las iniciativas de esa simpática institución.

Será una velada excepcionalmente lucida, por el interés del programa en sí y el brillo del concurso que ha de acudir, llevado por otra parte del deseo de cooperar a la obra de beneficencia que realizan las damas del Divino Rostro.

En esa fiesta debutará el afamado Francell, aparte de otras primicias que las organizadoras han obtenido y están en camino de obtener de la empresa del Colón.

Como está anunciado, y dada la espectativa que el acto ha despertado, las damas atienden desde ahora el pedido de localidades por teléfono, por los números 839 y 1405, de Juncal, pudiendo retirarse las entradas en avenida Alvear número 1080, de 2 a 5, donde se reune diariamente la comisión.

⊙⊙⊙

Pasado mañana 17, aniversario del natalicio del rey don Alfonso XIII, el embajador de España y la señora de Soler y Guardiola recibirán en los salones de la embajada el saludo de los colegas del cuerpo diplomático, connacionales y amigos que deseen concurrir.

⊙⊙⊙

Las exequias del ingeniero don Juan A. Buschiazzo, efectuadas esta mañana en la necrópolis del Norte, motivaron un sentido homenaje a la memoria del extinto.

La Sociedad de Beneficencia de la Capital, que tuvo al señor Buschiazzo como asesor técnico de sus obras, estuvo representada en el acto por la presidenta, la secretaria y algunas señoras socias.

Lo propio hizo el Patronato de la Infancia, agradecido a muchos e importantes servicios.

Concurrieron igualmente la Sociedad Central de Arquitectos, el Centro Nacional de Ingenieros, la Sociedad Científica Argentina.

La intendencia municipal envió una nota de pésame a la familia y dispuso que la dirección de paseos deposite una corona de flores naturales en la tumba del señor Buschiazzo.

Antes del entierro se dijo una misa de cuerpo presente en la iglesia del Pilar, la que se vió muy concurrida.

⊙⊙⊙

La señorita Marcela Torres Duggan reunirá esta noche en una comida en su residencia de la calle Callao, a un grupo de amigas.

[illegible] Mary Hope, Elvira Castro, Mercedes Bosch Marín, Sofía Sara Ma[illegible].

⊙⊙⊙

Esta tarde, a las 6.30, será consagrado en la capilla de las Victorias el enlace de la señorita María Luisa Lynch Mosquera con el ingeniero Jorge Claypole.

Serán padrinos la señora Julia Obligado de Claypole y el capitán Alberto Lynch.

Los novios harán su entrada al templo acompañados del siguiente cortejo: Benigna Cano de Claypole con Pedro Claypole, María Elena Lynch de Jurado con Ricardo Jurado, Susana Claypole de Bonorino Quenca con Juan Bonorino Quenca, Delia Bonorino de Claypole con Alejandro Claypole, Ercilia Lynch de Casares con Samuel A. Casares, Julia Claypole con Federico Lynch, Sara Claypole con Eduardo Elguera Belgrano.

⊙⊙⊙

Fieles a la tradición, los ex alumnos del colegio Lacordaire celebrarán su comunión pascual pasado mañana, día de la Ascensión del Señor, a las 9 a. m.

Después del piadoso acto, se servirá el desayuno en un ambiente de fiesta fraternal y se espera sacar de allí un impulso para vigorizar la asociación, hoy algo anémica, de los ex alumnos del Lacordaire.

"La circunstancia por que atravesamos — dice la invitación repartida — los deberes morales de las clases ilustradas y dirigentes del país, el creciente movimiento católico en esta capital, que exije que los dirigentes católicos estrechen sus filas, son motivos sobrantes para atraerles a este acto de solidaridad religiosa, que no han de escapar a su ilustrado criterio y a su espíritu cristiano".

⊙⊙⊙

En casa de la novia será consagrado el 15 del mes próximo, en la mayor intimidad, el enlace de la señorita María Haydée Lebrero con el señor Franck Lavalle Cobo.

Serán padrinos la señora Ernestina Lavalle de Wappers y el señor José Lebrero.

⊙⊙⊙

En el Club del Progreso se reunirán el 25, en una comida, los jefes y oficiales que formaron el tercer regimiento de guardias nacionales, con el propósito de estrechar vínculos de compañerismo y de festejar el aniversario patrio.

Los jefes del ejército que tuvieron el mando de dicho cuerpo, han sido especialmente invitados.

⊙⊙⊙

Ha regresado de Rosario el ministro de Italia, comendador Cobianchi, que fué a asistir a las fiestas celebradas con motivo del 25.o aniversario de la fundación del hospital Garibaldi y la inauguración de un nuevo pabellón en el mismo establecimiento.

Trae el ministro las más gratas impresiones de su jira y de los agasajos de que ha sido objeto por parte de sus connacionales y amigos de Rosario.

⊙⊙⊙

La boda de la señorita María Rosa Fauvety con el señor Carlos M. Peña

CASAMIENTO

Señorita María Luisa Lynch Mosquera

congregó ayer una concurrencia tan numerosa como distinguida en la basílica del Socorro.

La ceremonia fué de un conjunto muy lucido. La belleza y la elegancia de la novia provocaron unánimes elogios.

Lucía la señorita de Fauvety traje de raso marfil con manto de la misma tela; hilo de perlas en el cuello. El velo, bordeado de encaje, estaba sujeto al peinado por una corona de azahares.

Ante el altar mayor fué bendecida la unión, de la que fueron padrinos la señora Clotilde Martínez de Oyuela, madre del novio, y el señor Carlos Fauvety, padre de la novia.

En casa del señor Fauvety hubo luego una recepción íntima.

⊙⊙⊙

Siguiendo la serie de espectáculos de los lunes, a beneficio del asilo infantil de San Vicente de Paul, el Select tuvo anoche una sala muy lucida.

En palcos y plateas notábase la presencia de un grupo numeroso de nuestras damas y niñas más conocidas.

La comisión organizadora de estas veladas ha resuelto continuar el abono establecido para las funciones precedentes. Las personas que deseen continuar con las localidades que le habían sido concedidas tendrán para ello un derecho de precedencia.

A la función de anoche concurrieron, entre otras, las señoras:

Elvira Soto de Castro, Mercedes Marín de Bosch, Josefina Vedoya de Ocampo, Delia Alvear de Ocampo, Sara García Lagos de Becú, Sara Lacroze de Martínez de Hoz, Pastora Molina de Marcó del Pont, María Luisa Quintana de Rodríguez Larreta, Dalmira Cantilo de Gallardo, Josefa Anchorena de Madariaga, María Julia Brickmann de De Bary, María Carmen Sala de Demaría, Sara Demaría de Robirosa, Celia García de de la Torre, Mercedes Soriano de de la Torre, Celia Ayerza de Achával Rodríguez, Carmen Pereyra de Sauze, Alita Livingston de Dorado, Ernestina Guerrico de Carballido, Otilia Alcorta de Rodríguez, María Teresa Escalada de Alvarez, Margarita Guerra Stewart de Bengolea, Adelia Carranza de Massini, Josefina Achával de Cantilo, Mercedes Zapiola de Ortiz Basualdo, María Ignacia Hueyo de Moreno, Sara Ocampo de Cranwell, María Elisa Soria de Bouquet Roldán, María Curutchet de Arias, Josefa Salas de Feinselberg, Amelia Stegman de Woodgate, María Luisa García Estrada de Aguirre, Josefina Zuberbuhler de García Fernández, Emma Saubidet de Sáenz Valiente, Manuela Vélez Sársfield de Paz, Sara Rosas de Lamas, María Carranza de Lawson, Celina Cranwell de Coelho, Adela Arning de Ayerza, María Larguía de Acevedo, etc.

Señoritas: Josefina y Elena Ocampo, Beatriz Gallardo, Laura Ayerza, Elvira Castro, Mercedes Bosch Marín, María Teresa y Adelia Lacroze, Lola Marcó del Pont, Jovita y Elena Gómez Pombo, María Dorado, María Elena White, María Esther Lawson, María Julia y Carmen De Bary, Clara Ocampo Alvear, Sara Hueyo, Carmen Rodríguez Larreta, Carmen Carballido, Mary y Josefina Helguera, María Rosa y Sara Cranwell Ocampo, María Antonia, Elena y Susana Bidou, María Antonia y María Esther Coelho, Sara y Marta Lamas, María Eloísa Obejero, María Adela Lynch, Inés y Susana Romero, Amalia Chapeaurouge, Celina Lynch, María Carolina Reboredo, Josefina Achával Riglos, Celia Cano, Juana Bengolea, Julia Olmedo Zumarán, Orosia y Adelaida Ayerza, María Elena Real de Azúa, María Luisa y María Carmen Gondra, Mercedes, Isabel y María Dolores Elortondo, Clara Becú, Raquel Aldao, María Carolina Harilaos, Magdalena Ortiz Basualdo, Belén y Elisa del Campillo, Carmen Zuberbuhler, Adela y María Teresa Ayerza, María Emilia Arning, María Antonia Ramos Mejía, María y Carmen Sauze, María Esther Alzaga Solé, Adela y Carola Woodgate, Josefina Cantilo Achával, Lola y Susana Larguía, Susana Larreta Quintana, Zulema Cranwell, Juana y Valentina Sáenz Valiente, Elvira Jacobé, María Josefina y María Carmen Madariaga Anchorena, María Rosa, Isabel y Julia Oliver, Estela Saubidet, María Carlota, María Esther y María Elena Arias, Isolina y Sara Monnet Mitre, etcétera.

⊙⊙⊙

En el Hogar Mercedes Dorrego se realizará pasado mañana, día festivo, a las 2.45 de la tarde, una fiesta a beneficio de la Sociedad Escuelas y Talleres parroquiales de San José de Flores.

En esos talleres reciben educación elemental y profesional gratuita más de 300 niños pobres de la localidad.

En la primera parte del programa se representará "Jardín Español", con números de canto, baile y recitado, y el coro cómico "Mariposa y mosquitos". En la segunda parte: arpa, por la señorita Isabel Pesquié, canto, por el señor Julio Alberto Urquiola, y la comedia del señor Roberto Dupuy de Lome "Enrique".

La banda de alumnos del colegio amenizará la fiesta.

Los palcos bajos con cuatro entradas costarán 20 pesos, 15 los altos; 2 la platea y uno la entrada a palco.

⊙⊙⊙

Promete alcanzar un éxito brillante la función que se efectuará mañana en el cinematógrafo Select, a beneficio de la escuela-taller que construyen en Barracas las Hijas de María de la Santa Unión.

Son numerosas las familias conocidas que han anunciado su asistencia a esta fiesta.

Las localidades pueden solicitarse por teléfono al 1635 Juncal.

⊙⊙⊙

Mañana serán inhumados en la Recoleta los restos del presbítero doctor Polidor A. Segers, meritorio y antiguo médico belga, radicado en el país desde muy joven y que en 1914, a los 60 años de edad, se ordenó de sacerdote cantando su primera misa el 25 de diciembre, en la capilla de Nuestra Señora del Huerto.

El P. Segers, que falleció ayer, era persona muy considerada por sus relevantes condiciones de ilustración y altruísmo.

En la iglesia del Pilar se dirá una misa de cuerpo presente a las 10.30 a. m.

⊙⊙⊙

Por la señorita María Julia Oyuela cuyo reciente fallecimiento ha sido tan lamentado en nuestros círculos sociales se celebrarán misas, en la iglesia del Carmelo, mañana a las 11 p. m.

⊙⊙⊙

En los salones del Círculo Italiano se efectuará el jueves a las 3 de la tarde un festival artístico organizado por la sección femenina del comité de guerra italiano.

Las invitaciones que se han repartido para esta fiesta, que alcanzará a no dudarlo lucidos contornos, llevan las firmas de las señoras y señoritas de la comisión que preside la señora Filomena Devoto de Devoto.

Las entradas pueden obtenerse en el local del comité italiano, calle Reconquista 558, de 2 a 5 p. m.

⊙⊙⊙

Festejando una fecha íntima, la señora Haydée Amaro de Gonzalez reunió ayer a sus amistades en un te.

Los invitados pasaron muy gratos momentos con la obsequiosidad de la dueña de casa, prolongándose la intersante reunión hasta la noche.

⊙⊙⊙

Mañana a las 9 de la noche se efectuará en el templo de San Miguel el enlace de la señorita Carmen Delfino con el doctor Ricardo Areco.

Actuarán como padrinos la señora Romana Fernández de Areco y el señor Antonio M. Delfino.

Acompañará a los novios el siguiente séquito:

Carmen T. de Delfino y Juan Segundo Areco, Romana Areco de Casares y Alfredo Casares, Adelina Martínez de Delfino y Antonio María Delfino (hijo), Rufina Areco de Derosa y el doctor Agustín Derosa, María Isabel Areco de Coll y Carlos Alberto Coll, Nélida González de Delfino y Eduardo Delfino, Emilia Areco de Cabral y Aníbal J. Cabral, Carmen Areco y Alberto Delfino, Emme Souza Martínez y Carlos María Areco, Justa Martínez y Guillermo Delfino, Adela Pizone y Pedro Saralegui, Susana Delfino y Ernesto Iraizos.

En el matrimonio civil serán testigos, por la novia, los señores Bernardo Delfino y Eduardo y Antonio María Delfino, y por el novio Carlos María Areco, Ernesto Iraizos y Alberto Delfino.

⊙⊙⊙

Anoche fué obsequiado con un banquete el señor José Veloso, con motivo de su enlace, que se efectuará mañana.

⊙⊙⊙

En memoria del señor Francisco E. de la Serna se oficiarán misas mañana en el templo San Ignacio.

⊙⊙⊙

El diputado nacional doctor Martín S. Berho, que hace días se encuentra enfermo, ha experimentado una mejoría dentro de su estado delicado.

⊙⊙⊙

Con motivo de su próximo enlace, fué obsequiado anoche con una comida, por un grupo de amigos, el señor Pedro Graciarena.

⊙⊙⊙

El 23 del corriente será bendecido en casa de los padres de la novia, el enlace de la señorita Sara María Maruri con el señor Pierre Hausemer, ceremonia de la que serán padrinos la señora María B. de Maruri y el señor Marx Recht.

El acto civil se realizará en el mismo día y actuarán como testigos, por parte de la novia, los señores Pablo Vergés y Agustín Porcile, y por parte del novio, el doctor Martín Loizaga y el señor Mario Dentone.

⊙⊙⊙

El 19 del corriente contraerá enlace el ingeniero Antonio Restanio con la señorita María Angélica Zavala Ortiz, ambos pertenecientes a la sociedad puntana.

Serán padrinos la señorita Juana Rosa Restanio y el señor Juan T. Zavala.

⊙⊙⊙

Continúa mejorando el señor Horacio C. Bustamante.

—Se encuentra enfermo el señor Manuel L. Campos.

—Sigue mejor, después de la operación que le fué practicada, la señora Ignacia Elizalde de Argerich.

—Mejor, el señor Julio Luzuriaga.

—Restablecida, la señora Zulema Saavedra Lamas de Zuberbuhler.

—Ha sido operada con todo éxito, la señorita Herminia Ortega Sarmiento.

⊙⊙⊙

Han llegado:

De San Fernando, la señora Eugenia Alais de Hueyo, su hija Sara y la señorita María Sara Hueyo.

—De Ascochinga, el señor Gustavo Lanús y su señora María Elena Green.

—De estación Guerrero, el señor Enrique Guerrero, su señora Eloísa Sánchez Sorondo y la señorita María Cristina Guerrero.

—De Cortínez, el señor Arturo Lanusse, su señora Victoria Lagos Lezica, las señoritas María Delfina Astengo, Cora Trottman y María Teresa Bravo.

—De Santa Fe, el doctor Rodolfo Candioti, su señora Elena Cervera y su hija.

—De Tucumán, el señor Pedro L. Cornet.

—De San Isidro, los señores Avelino Rolón (hijo), Enrique Gaona y su señora Teresa Gondra.

—De Bernal, el señor Nicolás Besio Moreno y familia.

—De Entre Ríos, el señor Cecilio S. López y familia.

—De Córdoba, la señora Paulina López de Soria y familia.

—De La Plata, la señorita Silvia Lazcano.

—De Villa Valeria, el señor Mario Tello y sus hermanas Marta, Aída y Berta.

—De Mendoza, la señora Leonor Molina de Aguirre, la señorita Elina Olmos y el señor Eduardo Aguirre Molina.

—De Pergamino, el señor Edisto Frugoni.

⊙⊙⊙

Han partido:

Para Córdoba, el señor Jorge Santamarina, su señora María Elena de Alvear y el señor Emilio de Alvear.

—Para Ascochinga, la señora María Terrero de Lanús y su hija Florencia.

—Para Villa María, los señores Pedro y Antonio Lanusse.

—Para Wheelwright, el señor Arturo Almeida.

—Para Cañada de Gómez, el señor Ricardo Frías y familia.

—Para estación Viñas, los señores Alberto Barruti Viñas y Oscar Lanús.

—Para su estancia en estación Guerrero, la señora Eloísa Torres Agüero de Casares y sus hermanas María Teresa y Estela.

—Para San Luis, ayer, el señor José Pérez Mendoza.

⊙⊙⊙

De Rosario:

Con resultado halagüeño continúa funcionando la kermesse a beneficio de la escuela gratuita San Antonio.

Sus reuniones son el punto de cita de nuestra alta sociedad, que disfruta en el elegante salón de amables ratos de sociabilidad.

—En el lujoso salón Levie se exhibe una fina medalla de marfil que será rifada a benficio de la Sociedad Protectora de la Santa Infancia.

El sorteo se efectuará de acuerdo a la última jugada del mes de agosto.

—Celebrando las bodas de plata del colegio de la Santa Unión de los SS. CC., en la capilla del citado establecimiento se realizarán el jueves próximo solemnes oficios.

Se cantará un solemne tedéum y al acto han sido invitadas las principales familias.

—Esta tarde se reunieron las socias del Costurero del Huerto.

La asamblea fué numerosa.

—Ha sido muy elogiada la exposición presentada en el salón Asanelli Castellani, con la galería de nuestras damas distinguidas.

Se inicia la exposición con la señora María Pierina Queirolo de Chiessa.

—Se activan los preparativos para la kermesse británica que se realizará el próximo 22 del corriente.

Señoritas y caballeros de la colectividad inglesa trabajan con mucho entusiasmo.

⊙⊙⊙

De La Plata:

Se reunen esta tarde las damas de la Sociedad Sopa del Niño, para tratar varios asuntos de importancia.

—Mañana tendrá lugar, en el domicilio de la familia de la novia, el casamiento de la señorita María Segovia con el señor Miguel Núñez Monasterio.

—El 23 se efectuará una velada literario-musical en el colegio San José, a la que serán invitadas familias de nuestra sociedad.

—Enfermo de cuidado el señor Manuel de la Serna.

EL NIÑO CRIADO CON
AVENOL
CRECE ROBUSTO Y SANO
GRAN PRODUCTO NUTRITIVO
SEMINOL
DE CEREALES MALTEADOS
HARINA LACTEADA
ESNEA
EL ALIMENTO COMPLETO

TEATRO NACIONAL Corrientes 960
VITTONE POMAR
ESTA NOCHE ESTRENO
LA REVISTA
QUO VADIS?...

ARTE Y TEATRO

GACETILLA

TEATRO NACIONAL

Sin que decaiga el entusiasmo, se sostiene en el cartel del San Martín "El complot del silencio", del doctor Iglesias Paz, que está proporcionando muy buenas entradas a la empresa.

En sección vermouth se repite "La sombra del presidio", de don Justo López de Gomara, reprisada ayer con bastante acierto.

—En el Nuevo se da esta noche la última representación de "La fuerza ciega", del doctor Martínez Cuitiño, a la que seguirá, desde mañana, una serie de reprises que se iniciarán con "Los muertos", de Florencio Sánchez, mientras se prepara el poema dramático de Carlos Scheffer Gallo, "Las rosas de la Aurora", cuyo estreno está anunciado para el lunes próximo.

—En el Apolo se sostiene "El movimiento continuo", de Discépolo y de Rosa, que sigue llevando numeroso público.

—En el Argentino, "Conservatorio La Armonía", de los mismos autores, sigue aplaudiéndose con igual entusiasmo.

GENERO CHICO NACIONAL

En tercera sección se estrena hoy en el Nacional la revista de Schaeffer Gallo y el maestro Payá, "¿Quó Vadis?", cuyo abundante reparto matizado de personajes de toda índole, estirpe y tiempo, exterioriza su aparatosidad.

Se estrenarán decoraciones pintadas exprofeso. Completan el programa "Cerisete", de García Velloso y "La trifulca universal", de Berrutti.

Las secciones vermouth a precios populares se han iniciado con mucho público. Mañana se retoma del repertorio viejo el aplaudido sainete "Fresco el andarín".

—La compañía del Buenos Aires estrena hoy en sección de las 10 el sainete de Federico Mertens y el maestro Calatayud, "Aves de cuenta".

En segunda se repite el sainete de Mones Sanz, "La langosta en Catriló", reestrenado ayer con éxito, y en última, "¡Pobre La Plata querida!", que va también en vermouth.

TEATRO ESPAÑOL

Se estrenó anoche en la Opera la humorada en cuatro cuadros, un prólogo y un epílogo, de los hermanos Quintero, "El ilustre huésped". Sin ser de las obras de mayor empuje de los aplaudidos comediógrafos, abundan en la obra las situaciones finamente cómicas, sin recurrirse a recursos subalternos para forzar la risa.

Da mayor relieve a la belleza de la obra la interpretación ajustada de los actores y muy especialmente la labor de Simó Raso. Esta noche se repite.

—En el Victoria estrenó la compañía Díaz de la Haza la fábula de Linares Rivas, "El caballero Lobo", obra de escaso movimiento escénico y trama simple, donde el autor ha simbolizado pasiones humanas en personajes de diversa escala zoológica. Los dos largos actos de que consta la obra se suceden en una suave placidez poética, donde el autor hace gala de un léxico fácil y galano que satina las escenas de un aroma de leyenda.

Los intérpretes muy discretos, especialmente las señoras González y Díaz, y los actores Díaz de la Haza, Artigas y De Diego.

El decorado muy vistoso, especialmente el del segundo acto.

Por indisposición de la señora González, ha sido suspendida la segunda representación anunciada para hoy, poniéndose en escena "La dama de chez Maxim".

GENERO CHICO ESPAÑOL

Ha quedado diferido para mañana miércoles el debut en la Comedia de la tiple Acacia Guerra. Hoy, en sección de las 10, se repite "La vara de los brillantes", de Mihura y el maestro Randó, estrenado anoche con bastante acierto en los números cantables y bailables.

En última sección se retoma del repertorio ya hecho, la aparatosa revista "La tierra del sol", cuyos números coreógrafos gustan a aquel público.

—A pesar de lo que se ha dicho, aún no hay nada resuelto definitivamente sobre la incorporación de la primera tiple señorita Asunción Pastor a la compañía López Silva, que debuta mañana en el Avenida. Es muy posible que si esta tiple no cierra contrato para este teatro se incorpore a la compañía Palmada.

CONCIERTOS

Mañana miércoles se realizará en el salón Augusteo un recital de piano a cargo de la señorita Celia Gardella, alumna del conservatorio Catteiani, bajo cuyos auspicios se realiza el festival.

Consta el programa de selectas producciones de Bach, Chopin, Liszt, Debussi y Frugatta.

—La Sociedad Argentina de Música de Cámara realizará el sábado próximo su LXV audición con el siguiente programa:

Grieg, Sonata (op. 13), para violín y piano, por los señores León Fontova y Constantino Gaito; Gaito, quinteto (op. 24), para piano, violines, viola y violoncelo, por los señores C. Gaito, L. Fontova, C. Persina, E. Gambuzzi y R. Vilaclara; Manen-Mobilés in mobili (op. 42), para piano, violín, viola y violoncelo, por los señores C. Gaito, L. Fontova, E. Gambuzzi y R. Vilaclara.

FILMS

El viernes se estrenará en el teatro Odeón el interesante film "Cristóbal Colón y el descubrimiento de América", producción cinematográfica de subido mérito artístico, cuya exhibición privada en el San Martín realizada hace días confirmó plenamente los comentarios elogiosos sobre su brillante presentación escénica que reproduce magistralmente episodios históricos con mucha fidelidad.

No dudamos del éxito de sus exhibiciones.

—Esta noche se pasarán en el Politeama, a precios populares, los dos films de actualidad que tanto han gustado en sus anteriores exhibiciones "La batalla del Tretino" y "La toma de Gorizia".

VARIEDADES

Esta noche se realiza en el teatro Esmeralda la función en honor de la tonadillera Mercedes Alfonso, que viene actuando con muchos aplausos en este teatro.

Mercedes Alfonso, aplaudida tonadillera española que esta noche celebra su función de honor en el teatro Esmeralda.

Prestan su concurso para esta velada los siguientes artistas: Lola Membrives, Rosario Pacheco, La satanela, Antonia Costa, Manolita Rosales, Delia Rodríguez, María Prates, Tina Conte, Gemma di Güelfo, F. Herrera, Roberto Casaux, Miguel Mihura, R. Burgueño, Pérez Freire, Duarte, el dueto Negri-Appiani y el quintento Alonso.

Dadas las simpatías con que cuenta esta aplaudida artista, no dudamos que la elegante sala del Esmeralda se verá esta noche "au grand complet".

—Hoy debuta en el teatro Florida la silbadora americana Ida Clemence, que actuará en las secciones de la tarde y la noche.

—Sigue actuando con éxito el conjunto de "varetés" que sostiene la temporada del Mayo. Se anuncia para el miércoles 23 el debut de la tonadillera Antonia Costa, elemento que ha actuado con bastante éxito en diversos escenarios.

ELIXIR
BERGER
(SIN AJENJO)

La CORONA es la máquina de escribir preferida por las tropas en el campo de batalla. Hay millares de CORONAS usadas por las tropas. Tanto los partes como las cartas a la novia, se escriben en la CORONA. Precio, $ 150 c|legal nueva; $ 90 c|legal de ocasión.

Pida un prospecto gratis de los Agentes Exclusivos en la Argentina.

Cía. LA CAMONA

41 - MAIPÚ - 43 — BUENOS AIRES

CARRERAS DE CABALLOS

HIPODROMO ARGENTINO

LA REUNION DEL JUEVES

BREVES APRECIACIONES

El programa confeccionado por nuestra primera institución para el próximo jueves es bastante bueno, pues, además de contar con dos pruebas clásicas, que animarán y despertarán el entusiasmo entre profesionales y aficionados, cuenta con un buen número de inscripciones en las pruebas restantes.

—

La prueba inicial, que es reservada para jockeys aprendices, ha logrado reunir un numeroso lote de animales de tres años, que aún no han podido abandonar la categoría de perdedores.

Divo, que no hizo la carrera que esperaba su caballeriza en la última prueba que disputó, figura nuevamente como candidato de preferencia, pues el pupilo del stud Alvear ha continuado sin novedad digna de citar su preparación.

Sin Rumbo, es hermano de Ocurrencia... y ni por esa causa ha podido abandonar la categoría de perdedor. El hijo de Val d'Or se encuentra bien preparado, y bien puede, en esta ocasión, obtener su primer triunfo.

Asquith es buen candidato, pues en sus ejercicios privados se viene conduciendo honorablemente. El hijo de Jardy tiene una brillante oportunidad para aportar a su ecurie su primer victoria.

—

Un numeroso lote de potrancas perdedoras han conservado su inscripción en el premio Decidida, con el fin de disputar la prima ofrecida a la vencedora.

Partenia, cuarta en su última presentación de La Bertini, ha continuado su preparación en óptimas condiciones, y en esta ocasión tiene una brillante oportunidad para mejorar su última càrrera.

Latina se ha puesto muy linda con el reposo que se le ha dado, y, a pesar de tener que llevar nuevamente enemigas de cierta consideración, podrá ocupar uno de los puestos de preferencia.

Roba reaparece después de haber sido sometida a un breve reposo que le sentó muy bien. La hija de Calepino viene a la carrera con ganas de sacar triunfantes los colores que defiende.

Zizaña es una inédita, por Val d'Or, que iniciará su campaña en condiciones de abandonar la categoría de perdedora.

Divina II es buena candidata. La pupila del stud Dominius, en cuanta carrera ha disputado ha tenido siempre buena figuración.

—

La tercera carrera del programa, y sobre una distancia de 1200 metros será disputada por seis potrillos qu han conservado su inscripción.

Chical es uno de los buenos concurrentes de la carrera. El propio hermano de Changüí, como ha continuado su preparación, bien puede obtener su primer victoria.

Crillón tiene una brillante oportunidad para abandonar la categoría d perdedor. En su última presentación entró segundo de Fiero.

Valshire pertenece al stud Indécis es debutante, y en sus ejercicios se revela como un producto de porvenir.

—

El premio San Paulo, sobre 200 metros, ha logrado reunir un crecid número de concurrentes.

Espartal, que en su última presentación fué cuarto de Ojal, puede mejorar la performance antedicha.

Leader viene a disputar esta prueba, bien confortado con el breve reposo que se le dió. El hijo de Sain Michan es un serio enemigo.

Ojal anda corriendo mucho, y en cada carrera que disputa pone de relieve los grandes adelantos que vien produciendo.

Profeta se ha revelado de golpe, se ha incorporado de repente a l handicaps de fondo. En esta ocasió con ese peso, y una buena monta, pue de resultar el ganador.

Satélite siempre es enemigo. El pupilo de la Petite Ecurie pasa por u buen momento de preparación.

—

El handicap Fripón será disputado por un selecto número de concurrentes, y dada la escala de peso, ha d resultar difícil dar con el presunto ganador.

Well Meant sigue en óptimas condiciones su preparación. El hijo d Bend'Or deberá producir una de sus buenas carreras. En su útima presentación, fué cuarto de Precoz.

Maciste reaparece con una buena corrida. El hijo de Old Man, con sólo 50 kilos, podrá ocupar uno de los puestos de preferencia.

Lauzún es siempre enemigo. El pupilo del stud Don Gonzalo, en sus ejercicios privados, denota notorios progresos.

Corchito ocupó el segundo puesto de Precoz, en su última presentación. Con un poco de suerte, puede alcanzar el triunfo.

Piña es otra de las buenas candidatas de esta carrera. La hija de Lupina, con sólo 46 kilos, es gran candidata.

—

El handicap final será disputado por un numeroso lote de competidores. Varios son los candidatos que cuentan con probabilidades de obtener el triunfo.

Cabaret reaparece en óptimas condiciones, y su presencia ha de dar interés a la carrera. A pesar de dispensar mucha ventaja en el peso, puede el pensionista del stud La Celina alcanzar el triunfo.

Charm fué tercero de Librón y Profeta. El pensionista del stud Atucha puede mejorar su anterior carrera.

Polavieja siempre es enemigo. El hijo de Diamond Jubilée anda corriendo mucho.

Profeta es un buen candidato. Con sólo 41 kilos, el hijo de Dusty Miller, puede volver a ganar. Se encuentra anotado en dos carreras y en cualquiera que corra es serio enemigo.

LOS CLASICOS DEL JUEVES

SUS MONTAS Y COMPETIDORES

RAMON BIAUS

Charming Girl 54 kilos, D. Torterolo.
Pura Cepa 54, F. Arcuri.
Inés Sol 54, M. Lema.
Marline 54, D. Englander.
Dalmacia 54, C. Fenucci.
Irish Bell 54, P. Cichetti.
Valgrisnia 54, dudosa.
Vida Alegre 54, M. Acosta.
Daisy White 54, G. Ardouin.

—

El premio Porteño, tendrá como concurrentes a:

Diamant 62 kilos, X. X.
Floripar 60, (dudoso).
Saint Emilión 59, D. Englander.
Fachinero 58, D. Torterolo.
Farol 58, J. Etchechurry.
Arenales 57, F. Arcuri.

—

En el premio Ramón Biaus se destacan netamente del lote de competidoras Vida Alegre y Pura Cepa, considerando que a una de las dos ha de corresponderles la victoria.

La tordilla del stud Montiel es acaso la que mejores títulos tiene, sobre todo después de su carrera en pos de Pierrefond's y en su caballeriza se abriga la esperanza de tener un producto de calidades.

Pura Cepa nos hubiese gustado más sin haber disputado el clásico que se resolvió por la puesta de Pocas Pilchas-Berthier, pero aunque no parezca mucho, tememos que esa prueba le haya restado energías.

En el premio Porteño, con la ausencia de Melik, que se mancó al disputar el clásico del domingo, eliminado Campanazo y Gran Señor y la probable deserción de Floripar, dejan el campo libre a Saint Emilión.

EL CLASICO LOS HARAS

Un encuentro interesante

Para una de las próximas reuniones se ha dispuesto la fecha en que ha de disputarse el clásico Los Haras en el que todas las temporadas el grupo más selecto de yeguas bajan a la arena dispuestas a llevarse los honores de tan importante victoria.

Este año — hasta el momento — no contamos con nada sobresaliente en ese sexo; todas yeguas conocidas que al sobresalir en temporadas pasadas llegan a ésta sin los mismos bríos, sin las mismas energías, aun cuando la calidad solamente que poseen basta para lucirse en cualquier encuentro.

Tenemos como figura descollante del lote de yeguas actualmente en training a Dijital, la valiente hija de Calepino que tan hermosas consagraciones ha tenido a lo largo de su brillante campaña; luego conviene citar La Ñatita de iguales o parecidos títulos y de innegables bondades, ya que el recuerdo de sus mejores campañas esté fresco en todo aficionado; Falerna, que en su primer campaña se destacó como uno de los mejores productos, este año se halla en condiciones de confirmar aquellas performances, pues en las pruebas que lleva disputadas hasta la fecha se ha conducido en forma harto honorable.

Y nada más. Estas tres — y Manita II como rival discreta — son las únicas que pueden citarse. No hay otras... hasta tanto no reaparezca Ocurrencia y confirme los éxitos de su primer campaña.

Este es el lote de competidores que ha de presentarse en el clásico que comentamos.

PREMIO LOS HARAS

Distancia 2000 metros

La Ñatita 58 kilos, F. Arcuri.
Dijital 60, G. Ardouin.
Tarja 56, J. Bastías.
Falerna 56, D. Englander.
Pas-si-Mal 60, T. N. Fernández.

—

Merece preferente atención la rentrée de Dijital, yegua que se retiró de las pistas a consecuencia de un grave contratiempo que lamentado por todos, se creyó fatal, descontándose su retiro definitivo del training y su incorporación a alguna cabaña como yegua madre.

La constancia del entraineur Vizcay y los cuidados del veterinario que atendió su cura, lograron el milagro de devolverle sus medios, soportando hasta ahora los rigores de un training algo severo, hasta ponerse en condiciones de reanudar su campaña en tan corto plazo.

Pero en esta oportunidad, aleccionados por los ejemplos pasados, tememos su fracaso como en todas las rentrées que realizó la excelente hija de Calepino en pleno período de triunfos y éxitos sonados.

Así pues hasta tanto no la veamos salir airosa — como son nuestros deseos — mantendremos nuestras dudas y daremos en los comentarios y en la elección de pronóstico mayor preferencia a otras rivales.

Nos parece la carrera reducida a un simple encuentro entre La Ñatita y Falerna, ya que Tarja de hecho está descartada como enemiga que irá puramente al sacrificio, y Pas-si-Mal nunca ha sido de la talla de esas enemigas.

Y el encuentro, porque se presente en condiciones especiales, no resulta interesante.

La última corrida de La Ñatita ha dejado una impresión que no está de acuerdo con sus prestigios, vale decir, que ha sido inferior a lo que se esperaba, lo cual algo ha de pesar en el comentario descartándole probabilidades que favorecen en cambio a Falerna que solamente de esa manera puede parangonarse o quedarse en probabilidades a la defensora del stud Los Rosales.

Pero todavía tenemos alguna esperanza, creemos que hasta que llegue la fecha del encuentro, La Ñatita como yegua liviana y que fácilmente recupera la forma, ha de mejorar su estado para entonces destacarse como la candidata descollante de la carrera.

Hasta tanto — como síntesis de todo el comentario — seguimos temiendo la rentrée de Dijital, descartando a Tarja como competidora que va puramente al sacrificio y a Pas-si-Mal que nunca ha sido de estas fuerzas, mientras nos preparamos a saborear el encuentro interesante de La Ñatita-Falerna.

SAINT EMILION

En su ecurie tenían pensado no presentarlo en el clásico Porteño, porque como esperan de él una larga y brillante campaña, no quieren exigirle mayores esfuerzos temiendo los efectos futuros.

Pero 8000 pesos es una cantidad tentadora, sobre todo cuando no hay necesidad de hacer mayor sacrificios para conseguirlos.

En el clásico Porteño, que ha de disputarse este jueves — feriado — no tomará seguramente parte Floripar, su mayor enemigo, y entonces la carrera aparece completamente despejada y en un todo favorable, no llevando otro competidor de pretensiones que Fachinero.

Saint Emilión debe, pues, ganar este otro clásico, sin que tampoco por esto lo veamos el crack que tanto nos anunciaron y que no se ha consagrado todavía.

Dados los méritos que poseen los animales que actualmente están disputando los clásicos, puede Saint Emilión y debe a la vez sobresalir, pero esto no basta para proclamarlo el crack ya que no puede serlo un animal que necesita emplearse para vencer a simples competidores de handicap más o menos sobresalientes.

Saint Emilión ganará muchas carreras y perderá muchas. Nosotros lo creemos un animal irregular, digno continuador de la campaña de Barsac y Chambertin, hijo todos de Albilla.

Tiene el stud Don Gonzalo un elemento muy estimable, descollante si se quiere.

EL CLASICO BOUCAU

PARA EL 20 DE MAYO

La presencia de Botafogo que será el gran favorito, le resta interés al encuentro, porque seguramente confirmando esas bondades de crack que todos le atribuyen, ha de imponerse en un cómodo galope, quedando los demás competidores para luchar desesperadamente por el placé.

La lista de los competidores es la siguiente:

PREMIO BOUCAU

Distancia 1400 metros

Pocas Pilchas 56 kilos, E. Saavedra.
Berthier 56, D. Torterolo.
Takecare 54, M. Acosta.
Ramalero 54, F. Arcuri.
Botafogo 56, J. Bastías.

Los tres primeros ya han demostrado que poseen medios para sobresalir del enorme conjunto de productos mediocres que hasta ahora conocemos.

La campaña de Pocas Pilchas es, bajo todo concepto, ponderable, así como la de Berthier, breve pero brillante, y hasta la misma de Takecare, que por sus últimos ejercicios se ha puesto en condiciones de rivalizar con éxito entre estos enemigos.

Berthier tiene un floreo de 1'31". Takecare ha marcado 1'27" 1|5, em esa distancia en su corrida preliminar, y finalmente Botafogo, con el peso de la carrera, ha marcado 1'28" dos quintos, galopando en los tramos finales con entera facilidad.

Estos son los tiempos que conocemos de los competidores de la carrera, y de todos la mejor impresión que hemos recogido ha sido la del ejercicio de Botafogo.

Pocas Pilchas y Berthier tienen un pleito que dirimir, Takecare podrá ser el sucesor de Chucker Out, Ramalero puede reivindicarse de su reciente derrota... pero Botafogo ha de galopar en los tramos finales con la misma soltura e igual facilidad que en el ejercicio preliminar.

Falta solamente para que la campaña que el entraineur Vizcay espera del hijo de Korea se realice, una mono ta acreditada que lo dirija en todos sus compromisos.

Desde ya Botafogo es nuestro favorito.

—

Cinco días más tarde los mismos productos pueden disputar el clásico Güemes, en una idéntica distancia, sin más rivales de temer que Acróbata y Pierrefond's, que al incluirse dan, indudablemente, mayor brillo a la carrera.

Botafogo con el recargo que ha de corresponderle, puede también salir airoso en este nuevo encuentro, pues sus dos nuevos rivales no han dado tanto que hablar, ni son, según "vox populi", los cracks que puedan bajar del pedestal que rápidamente se le ha construído al hijo de Old Man y Korea.

RAMALERO

En vista de que la carrera producida por el hijo de Saint Wolf al ser vencido por Coronel Dubra no ha dejado satisfecha a su ecurie, se nos informa que no cumplirá su compromiso en el clásico Boucau.

GIP

Esta representante del stud Los Yuyos, que al iniciar su campaña mereció los honores de un respetable favoritismo y que cayó vencida a consecuencia de unas sobrecañas que obligaron a retirarla del training, curada radicalmente, volverá a la lucha el jueves en un compromiso donde no lleva más enemigas que Zizaña.

Gip merece gran confianza al entraineur Vicente Pérez, que no solamente espera verla triunfar fácilmente en esta prueba ordinaria, sino que ya le asigna algunas probabilidades en el clásico 25 de Mayo la primer prueba que disputará no bien abandone la categoría de perdedores.

LEADER

Este pupilo del stud La Morada, que pasado mañana está anotado en la cuarta carrera del programa, tiene bastantes probabilidades, con todo de tener que medirse con Espartal, Bajel Ojal y Profeta.

Leader el sábado, dirigido por A. Denna, que será quien lo dirigirá, hizo un ejercicio de 1000 metros cubriendo la distancia en 1'2".

Hipódromo Argentino

Programa para la reunión del domingo 20 del actual:

PREMIO MISTELA (1914)

Distancia 1700 metros

1 Chilca 55 k.	12 Turquesa III 46
2 Doña Alda 53	13 Grandeza 45
3 Como 53	14 Divinina 46
4 M. Antoinette II	15 Our Queen 46
5 Pardejona 51	16 Yerba Mota 46
6 Herodías 51	17 Fripona 45
7 Bretona 51	18 Su Merced 45
8 Mariucha 50	19 Lady Derby 45
9 Branza 50	20 Noche Buena 45
10 La Fléche 49	21 Egalité 45
11 Miss ohta 48	

PREMIO REY DE LEON (1915)

Distancia 1200 metros

1 T. pour Toi 56 k.	8 Eximia 56
2 Mulhouse 56	9 Amelita 56
3 Chusca 56	10 Andana 56
4 Parme 56	11 Gay Ligh 56
5 Doña Luisa 56	12 Sigma 56
6 Antuca 56	13 Franela 56
7 R. Cheeks 56	14 Maja 56

PREMIO GRAN SEÑOR (1916)

Distancia 1200 metros

1 Glotón 56 k.	6 Iquique 56
2 Bólido 56	7 G. de Guerra 56
3 Watteau 56	8 Monono II 56
4 Io 56	9 Fucho 56
5 Juguete 56	

PREMIO ALSACIA

Distancia 2000 metros

1 Espartal 57 k.	6 Terrona 48
2 Profeta 51	7 Submarino 47
3 Patacón II 50	8 Pinch 44
4 Ascasubi 50	9 Parigot 44
5 Aprés Moi 49	

PREMIO SALVADOR J. BOUCAU (Clásico)

Distancia 1400 metros

1 Botafogo 56 k.	5 Takecaro 54
2 Pocas Pilchas 56	6 Ramalero 54
3 Berthier 56	7 Norfolk 54
4 Irún 54	8 Montana 52

PREMIO LOS HARAS (Clásico)

Distancia 2000 metros

1 Dijital 58 k.	4 La Ñatita 58
2 Tarja 55	5 Falerna 55
3 Pas-si-Mal 58	

PREMIO LA ÑATITA (1915)

Distancia 1600 metros

1 S. y Medio 60	8 Hurgón 47
2 Full Hand 56	9 Perjura 47
3 A. Nouveau 55	10 Gringuilla 46
4 Tata Dios 54	11 Diakova 40
5 Clearing 54	12 Etrusco 40
6 Proteo 51	13 Submarino 40
7 Colenso 51	

PREMIO CANORA (1916)

Distancia 2800 metros

1 Chaica 58 k.	5 San Luis 50
2 Valentón 56	6 Velázquez 50
3 Matatías 55	7 Profeta 49
4 Gringuito 5 1	

Programa para la reunión del viernes 25 del corriente (feriado):

PREMIO CHISE (1911)

Distancia 1500 metros

1 Crítica 57 k.	11 Ortiguita 53
2 Miss Tonta 57	12 Lady Derby 52
3 Ch. Hope 56	13 Casera 5 2
4 Jubo 56	14 South Star 52
5 Chachó 54	15 Egalitó 52
6 Bucólica II 54	16 E. du Feu 51
7 G. Moon 54	17 Mucha Sal 51
8 N. Buena 53	18 Jalea 51
9 Brecha 53	19 Ilusiones 48
10 Su Merced 53	20 Filla 44

PREMIO ARCO IRIS (1912)

Distancia 1200 metros

1 T. pour Toi 56 k.	10 Divina II 56
2 Mulhouse 56	11 Partenia 56
3 Eximia 56	12 Francheville 56
4 Indochina 56	13 Zizaña 56
5 Saint Agnes 56	14 R. Cheeks 56
6 Gip 56	15 Hada 56
7 Sodeska 56	16 Cribo 56
8 M. Maid 56	17 Maja 56
9 Sigma 56	

PREMIO BORBOLLON (1913)

Distancia 1200 metros

1 Glotón 56 k.	6 Ibáñez 56
2 Caburei 56	7 Isleño 56
3 Ivor 56	8 Watteau 56
4 Monono II 56	9 G. de Guerra 5
5 Júbilo II 56	10 Magistral 56

PREMIO ON KO (1914)

Distancia 2000 metros

1 Proteo 60 k.	5 P. de Gallo 44
2 Palanta 47	6 Harlem 44
3 Dividendo 45	7 Calmenar 42
4 Dieufort 44	

PREMIO 25 DE MAYO (Clásico)

Distancia 1400 metros

1 Sigma 54 k.	6 La Bertini 54
2 Emelina 54	7 Gip 54
3 Huanguelen 54	8 Pura Cepa 54
4 Irish Bell 54	9 Cuca 54
5 L'Espoir 54	

PREMIO GUEMES (Clásico)

Distancia 1400 metros

1 Acróbata 58 k.	5 Radieux 54
2 Pocas Pilchas 5	6 Irún 54
3 Pirrefond's 56	7 Takecare 54
4 Botafogo 56	8 Invasor II 54

PREMIO BOMBAZO (1915)

Distancia 1800 metros

1 Max Linder 60 k.	6 Hurgón 46
2 Full Hand 55	7 Gringuilla 45
3 Colenso 50	8 Learder 40
4 Maciste 47	9 Submarino 40
5 Lauzún 46	

PREMIO WAR CRY (1916)

Distancia 3000 metros

1 Majestad 60 k.	5 Sincera II 48
2 Valentón 53	6 San Luis 47
3 Velázquez 50	7 Profeta 46
4 Gringuito 50	

PROFETA

Este modesto hijo de Dusty Miller es ganador en cualquier handicap de fondo que dispute, pero en la mayoría de esas pruebas no puede tomar parte por no haber obtenido en premios $ 10.000. Para el jueves 25, figura anotado en un handicap donde por el peso que le ha correspondido no tiene enemigos, pero para tomar parte en esa prueba es necesario que el jueves salga airoso en la cuarta prueba del programa donde tiene que medirse con Ojal, Espartal y Bajel, que le opondrán seria resistencia.

Hipódromo de La Plata

INSCRIPCIONES

DIA 25

Premio Tableta, distancia 1000 metros. — Módena, Triestina, Lady Mab, Ruidosa, Oicina, Guadalupe, Caco, Igualdad, Orangeade, Weil Picard, Picaflor, Monk, Rara Flor, Filoso, Royal Eagle, Rencilla, Batistín, Orlando V, Tocles, Helado, Saint Cyr.

Premio Tarará, distancia 1200 metros. — Don Torcuato, Sir X, Saquendor, Vilemil, Gualicho, Espolín, Trenque Lauquen, Reproche, Wanderer, Desventura, Tommy, Andrade, Petimetre.

Premio Tarja, distancia 1400 metros — Rumbosa, La Maravilla, Arene, Herd, Golden Moon, Nebulosa, Belcha, M. Leczinska, Penitenta, La Pingilina, Babel, Royal Eagle, Amica, Ehontée, Forajida.

Premio Teja, distancia 1300 metros. — Jervilla, Licia, Huno, Caco, Igualdad, Oro del Rhin, Fúcar, One Eyed, Bello Marín, Facineroso, Curdelona, Sonada, Chianti, Miquelón, Prince Murat.

Premio Tentador, distancia 2100 metros. — Ardilla II, Pull, Maraschino, Lasalle, Moderato, Piquete, Betel, Pechadora, Tanguero, Andrade, Juliano, Forajida.

Premio Testún, distancia 1300 metros — Galea, Júbilo, Llovizna, Sir X, Nebulosa, Belgrado, Fúcar, Reproche, Dart, Munro.

Premio Titanic, distancia 1600 metros. — Político, Chico, Dondiego, Niño Pobre, Aspirante, Fels, Saltarín, Maitén, Hormigón, Puro, Dormilón, Lassalle, Ferrari, Paquete, Moderato, Estoico I Chianti, Everst, Tanguero, Saint Cyr Injusto.

Hipódromo de Rosario

LAS CARRERAS DEL DOMINGO — PERLINO, GANADOR DEL CLASICO BENITO VILLANUEVA.

Un atrayente programa ofrecía esta institución en la reunión celebrada ayer, pero el tiempo poco pródigo lo restó con su destemplanza todo el lucimiento que hubiese revestido.

Tarde mustia... el cielo encapotado... ventosa... fría... damas bien ... diseminadas por el paddock... otras cobijadas en el recinto del palco oficial... reñidos finales... desborde de entusiasmo en los aficionados... un "comisariato" más serio, más correcto y al parecer mejor inspirado que el cesante... movimiento activo en el "betting"... una que otra largada poco homogénea... algún desarrollo anormal de carrera... etc., etc. Tales fueron fielmente reflejadas las más acentuadas características de la reunión hípica que presenciamos en el hipódromo Independencia.

Servía de base al bien nutrido programa el premio "clou" doctor Benito Villanueva, que congregó en la arena a lo mejor de lo mejor en training; empero las fuerzas de los "racers" de las pistas no estaban bien equilibradas en razón de la deficiente composición del handicap. La adjudicación de pesos era desproporcionada e indicaba con innegable evidencia la inconsciencia con que fué hecha.

El handicaper constituye simplemente un lunar desagradable, tanto más sensible, cuanto su inhabilidad es un escollo que se interpone en la nueva rotación fijada a la marcha de esta institución por las autoridades recientemente iniciadas. Y es lástima que los rumbos progresistas imprimidos sean esterilizados por un sencillo obstáculo fácil de desviar.

Dada la orden del desfile preliminar, se presentaron a la vista del público, en confuso grupo: Letrado, conducido por Elizondo; Cine, por Greme; Idolatría, por Claverie; Flirteuse, por Torres; Cachafaz, por Lara; Mi Regalón, por Caro; Lil Artha, por Alvarez; Chiflón, por Oliva; Dijón, por Calistro; Cotagaita, por Greme, y Perlino, por Berro.

Momentos después la cotización final acusaba a ganador las siguientes cifras: Perlino, 1080 boletas; Chiflón y Dijón, en pareja, 579; Letrado, 337; Lil Artha, 302; Mi Regalón, 262; Flirteuse, 113; Idolatría, 46; Cotagaita, 35; Cine, 12, y Cachafaz, 46.

Después de una larga espera el lote se puso en movimiento y durante 500 metros no se definió colocación, pues los competidores iniciaron la carrera en un grupo compacto, molestándose los caballos en su acción. Apenas traspuesta la distancia señalada, Lil Artha encabezó el lote seguido por Cine y Dijón. En tanto el grupo se desenvolvía dificultosamente. En las proximidades de la recta final puntearon Perlino, Letrado, Chiflón y Mi Regalón, y empeñados en lucha cruzaron el disco en ese orden, con la sola variante que a último momento Cachafaz quitó a Mi Regalón la cuarta colocación en arremetida final.

Es de hacer notar que los caballos que figuraron en el primer y segundo puesto iban favorecidos en 5 y 4 kilos, respectivamente, con relación a sus contrarios.

Las demás pruebas del programa tuvieron el siguiente resultado:

Primera carrera — 1 Lady Larrea, 2 Tiplecilla y 3 Raquetita.

Segunda carrera — 1 Floridablanca, 2 Messenger y 3 Orviola.

Tercera carrera — 1 Letargo, 2 Princesa Nora, 3 Urania.

Cuarta carrera — 1 Alexandre, 2 Filón, 3 Evaristo.

Sexta carrera — 1 The Libel, 2 Hindóo, 3 Tric Trac.

Séptima carrera — , Bob, 2 Sandstorm, 3 Tolmino.

No terminaremos esta somera crónica sin hacer resaltar una negligencia sensible, consistente en el hecho de que no existe en el hipódromo, el veterinario ni botiquín para auxiliar de primera intención a los caballos lesionados. Así vimos ayer en la sexta carrera llegar al caballo Industrial con un tendón de la pata, cortado en seco, sin que hubiera una venda ni un mal desinfectante para aplicarle, viéndose obligado su entraineur a detener la hemorragia con un simple pañuelo!

—

Asignación de pesos para la reunión del 20 del corriente:

Premio Pretty Boy, 1300 metros — The Libel 61 kilos, La Victoire 58, Lil Artha 54, Hindóo 53, Industrial 52, Sud América 52, Halagüeña 51, Palana 49 y Lady Larrea 46.

Premio Chiflón, 2200 metros — Lácar 60 kilos, Peñasco 59, Tamarindo 58, Regret 56, Flirteuse 53, Voluntad 51, Monovar 49 e Innismore 45.

Reunión del 25 de mayo:

Premio Mi Nene, 1100 metros — Marobé 59 kilos, The Libel 58, Cocainera 55, Binette 53, Flashlight II 51, Industrial 49, Voluntad 48 y Halagüeña 41.

Premio La Victoire, 2000 metros — La Victoire 60 kilos, La Comtesse 54, Monovar 51, Touché 51, Himil Thusum 49, Messenger 45, El Gaucho II 45, Cachafaz 45, Darling II 40, Urgente 40 Raquelita 40.

Reunión del 27 del actual:

Premio América, 2200 metros. (limitado entre 6 2y 45 kilos) — Chiflón 62 kilos, Idolatría 60, Mi Nene 59, Secarrona 59, Pretty Boy 59, Cotagaita 59, Marobé 59, Uriburu 59, Star Turn (p. e.) 58, Perlino 57, Lácar 57, Peñasco 56, Malón 56, Arloing (p. e.) 55, Viva la Patria (p. e.) 55, Diorita 55, Gallardía 55, Torrent 53, Castelnau 53, Urania 53, Aurofobia 52, La Comtesse 51, Hidrato 51, Hídrico 51, Ojal 53, Sandstorm 51, Submarino 50, Flirteuse 50, Dijón 50, Comunal 50, Lord Bramble 50, Cine 49, Labrador 49, Terrona 48, Mi Regalón 48, Letrado 48, Balcón 48, Fastidio II 47, Monovar 46, y Sardapor Cachafaz, Camboatá, Cenicera, Dantés, Caramelo, Naón, Gerundio, Tolmino, Basque Vox Del, Nirada, Princesa Mora, Himil Thusum, Harry Lauder, Petit Caporal, Grecian, Bortón Bil', Jurado, Juzgado, El Gaucho II Urgente, Cabriol, todos con 45 kilos.

HIPODROMO DE MONTEVIDEO

HIPODROMO NACIONAL DE MAROÑAS

Resultó bastante "movimentada", posiblemente por efecto del frequente reinante contra el cual no hay mejor remedio que el despliegue de actividades. Así se explica que "la gente" no haya lerdeado en el boleteo, en los mandobles, en los reclamos y otras yerbas...

Bueno: rompió el fuego Maravedí repartiendo once sesenta por barba y en seguida al Saca Chispas de Tortorolo le sacaron las ídem V. Emanuelle III y Foch. Con todo — si bien el susto fué grande, — quedó en su pedestal de invicto en Maroñas, el expresado hijo de Sibila.

Joy se impuso en la tercera rematando el kilómetro, cortada en la vanguardia, y con sobras. Faltó lamentablemente Esquilo en la cuarta donde el debutante Yaguarí, al ganar en una hebra, dejó entrever que está dispuesto y en condiciones de que se sienta su presencia en el escenario.

Oberdan se impuso en el clásico, produciendo su mejor carrera, pero puede dar gracias a esa maldita ronquera que afecta al King Charming.

Raspail, en el premio Charlotte repartió un alto dividendo, pero la verdad sea dicha, lo repartió por que Chingolo largó pésimamente debido a que el cochero del starter, cuando éste levantó las cintas, quedóse colgado del pescuezo del animal.

A cargo de Vinten estuvo el batacazo en la séptima y El Cuco se impuso fácilmente y en un canter en la prueba del desquite.

VARIAS NOTICIAS

Sport y premios—

En la reunión del domingo el movimiento del sport alcanzó a la cantidad de 62.108, habiéndose jugado 18.819 boletos a ganador y 12.235 a placé.

El Jockey Club repartió en premios la suma de 8875 pesos.

Entraineurs de los ganadores—

G. Torterolo, de Maravedí y Saca Chispas; J. Viñoly, de Joy; G. Calderón, de Yaguarí; Pío Pueirós, de Oberdán; T. Carrara, de Raspail; F. Testa, de Vinten; S. Conde, de El Cuco.

Suspensiones—

El jockey de Saca Chispas, A. Maceiras, fué suspendido hasta el día 30 del corriente inclusive, por no conservar su línea.

Al escribirnos recomiéndese a este aviso de LA EPOCA.

FOOTBALL

Publicamos a continuación el resultado del sorteo de equipos que intervendrán en la primera rueda de la copa competencia.

Primera división—

F. C. Oeste v. Independiente, Sp. Barracas v. River Plate, Estudiantes v. San Lorenzo, Columbian v. G. y Esgrima (La Plata), Boca Juniors v. Platense, Atlanta v. Tigre, Huracán v. Bánfield y San Isidro v. Estudiantes (La Plata).

División intermedia—

Eureka v. Progresistas, Barracas Central v. Estudiantes, Alumni v. Buenos Aires, Independiente v. Sportivo del Norte, Sportivo Barracas v. River Plate, Honor y Patria v. Platense, Belgrano v. Defensores de Belgrano, Vélez Sársfield v. San Isidro, Gimnasia y Esgrima (La Plata) v. Boca Juniors, Estudiantil Porteño v. Barracas, Estudiantes (La Plata) v. F. C. Oeste, General Belgrano v. Germinal, Palermo v. Lanús, Quilmes v. G. y Esgrima, Racing v. Huracán, Unión Excursionistas v. Argentinos Juniors.

Quinta División—

Racing v. ganador Independiente B Sp. Barracas, Sportivo Suizo v. ganador River Plate A-River Plate B, ganador Platense Independiente A v. Estudiantes Bánfield v. Argentinos de Bánfield.

DEPORTES VARIOS

YACHTING

YACHT CLUB ARGENTINO

Esta noche a las 7 se procederá al sorteo de las embarcaciones del club, que intervendrán en la regata de clausura de la temporada a realizarse el próximo domingo.

Hasta la fecha se han inscripto 10 yates a vela y motor.

CLUB NAUTICO BELGRANO

La asamblea general de socios de este club tendrá efecto hoy a las 8.30 p. m. en el local General Paz 1779.

MOTOCICLISMO

CLUB MOTOCICLISTA NACIONAL

El domingo próximo se realizará en el hipódromo de San Martín la primera de las fiestas deportivas organizadas por el Automóvil Club Argentino, de cuyo programa forman parte las siguientes pruebas de motocicletas:

Carrera de motocicletas hasta 3 1|2 H. P., 11.000 metros de recorrido — Inscripciones: Socios del club, $ 2; no socios, $ 5 m|n.; premios: medallas de oro, vermeil y plata, a los tres primeros.

Carreras de sidecars, fuerza libre, 11.000 metros de recorrido — Inscripciones: Socios de clubs, $ 5; no socios, $ 10 m|n.; premios: medallas de oro, vermeil y plata, a los tres primeros.

Carrera de motocicletas, potencia ilimitada por la Copa Club Motociclista Nacional, sobre 33.000 metros de recorrido. Primas: 20 pesos al primero y 10 al segundo — Inscripciones: Socios de clubs, $ 10; no socios, $ 20 moneda nacional.

Las inscripciones se pueden hacer en la secretaría del C. M. N., Victoria 1650, todos los días de 5 a 7 p. m., y el viernes a las 7 de la noche.

[illegible] Club Motociclista Nacional participar de la carrera que se desarrollará el domingo 27 del corriente, sobre el circuito Cañada de Gómez, Las Parejas, La California, Las Rosas, Armstrong, Las Trojas, Cañada de Gómez (440 kilómetros), contando con los siguientes premios:

Al 1o., copa del gobernador de la provincia de Santa Fe, dos argentinos; al 2o., medalla de oro 18 ks. y 2 argentinos; al 3o., medalla de plata y 1 argentino.

Las inscripciones se recibirán en la secretaría del C. M. N., todos los días de 5 a 7 p. m., hasta el jueves 24, a las 7 p. m., siendo su costo de pesos 10 moneda nacional.

Premio "Florencio Parravicini"

Ayer por la mañana, la comisión designada por las autoridades del Club Motociclista Nacional, procedió a la demarcación del recorrido del Circuito San Justo, Haedo, Morón, Castelar, Ituzaingó, Libertad, Pontezuela, González Catán, Isidro Casanovas, San Justo, que servirá de trayecto a la carrera de sidecars que se disputará el domingo 3 de junio.

Todos los postes esquineros e indicadores del circuito del Oeste han sido pintados con franjas blancas y rojas, notablemente visibles, a fin de hacer difícil cualquier equivocación de ruta.

Los competidores cumplirán tres vueltas al mencionado trayecto, habiéndose resuelto establecer un puesto de aprovisionamiento en el sitio de iniciación de la carrera, para facilidad de los participantes.

El registro de anotaciones para el "Premio Florencio Parravicini" permanecerá habilitado todos los días de 5 a 7 p. m., hasta el jueves 31 del corriente.

CICLISMO

CLUB CICLISTA INDEPENDIENTE

La entrega de premios a los vencedores de la carrera a la americana disputada bajo los auspicios de este club el día 25 del mes próximo pasado, tendrá lugar mañana a las 9 p. m. en el local del club.

CLUB CICLISTA GIRO D'ITALIA

Continúan las inscripciones para la carrera que se disputará el domingo próximo de Buenos Aires a Luján y regreso.

TIRO

CLUB K. D. T.

El resultado del concurso de tiro efectuado el domingo 13 del corriente por los socios de este club es el siguiente:

Mayores: Emilio Castro, 92 puntos; Alejandro Jones, 87; Juan Carlos Cruz, 83; Carlos O'Farrel, 78.

Medianos: Miguel Cané, 80 puntos; Lorenzo Torres, 77; Eduardo Torres, 62; Luis Sauze, 60.

La posición de los tiradores hasta el 13 del corriente es la siguiente:

Mayores: Juan Carlos Cruz, 13 puntos; Emilio Castro, 12; Horacio Cruz, 11; Héctor Jeanmaire, 8; E. Barrenechea, 6; A. Jones, 5; Máximo Castro, 6; Carlos A. O'Farrel, 4; Carlos A. López, 1.

Medianos: Luis Sauze, 19 puntos; Miguel Cané, 13; Lorenzo Torres, 10; Carlos Rodríguez, 5; Eduardo Torres, 3; Diego L. A'vear, 1; Ricardo Fresco, 7; Alfredo Dimet, 1; Roberto Lobos, 2.

BOX

USHER v. SANCHEZ

Hemos recibido una carta subscripta por el boxeador Armando Usher, concebida en los siguientes términos:

"Señor jefe de la sección "Deportes", del diario LA EPOCA. — Muy señor mío: He leído en varios diarios de la capital que el próximo sábado deberán pelear en Montevideo W. Williams y el campeón chileno Sánchez. He sido el primero en desafiar a Sánchez, y de mi contrato con él se desprende que debo boxear primero que Williams. Estoy en disposición de sostener el match el próximo sábado, y mi contrato quedará rescindido, con los perjuicios del caso, para el manager de Sánchez, si no se realiza mi asalto antes que el de Williams.

Queda, pues, hecha por mí la salvedad correspondiente, y agradeciendo la publicación, queda de usted atento y S. S. — Armando Usher."

INFORMACIÓN GENERAL

UNION Y CIVISMO

Bajo esta denominación, ha quedado constituído en la calle San Blas 1385, un círculo de amigos radicales, el que propenderá a la instrucción cívica del ciudadano, habiéndose nombrado para su dirección una comisión compuesta de 26 miembros.

ATENEO HISPANO AMERICANO

El viernes próximo, a las 9 p. m., tendrá lugar en el salón de actos públicos de esta institución cultural, una velada en honor del poeta mejicano señor Luis G. Urbina, quien se encuentra actualmente entre nosotros.

La presentación de la personalidad literaria del mencionado poeta estará a cargo del señor don Alvaro Melián Lafinur.

El señor Urbina dará a continuación una interesante lectura poética, cerrando el acto el señor Fernández Moreno, quien hará una recitación de algunas de sus poesías.

CENTRO MARIANO MORENO

Conferencia y manifestación

Hoy en la plaza del Congreso, a las 8.30 p. m., conmemorando la magna fecha de la promulgación de la encíclica Rerum Novarum de León XIII, el centro Mariano Moreno realizará una conferencia y manifestación.

Harán uso de la palabra los señores Juan B. Podestá y presbítero doctor J. J. Guevara.

Terminados los discursos los manifestantes se dirigirán en columna por Callao, Sarmiento y Suipacha, hasta el local de los círculos de obreros, donde harán uso de la palabra el presbítero doctor Napal y monseñor de Andrea, director general de la institución.

Se han adherido a este acto los centros de estudios y acción social, Tristán Achával Rodríguez, Castro Barros, Fray Justo Santa María de Oro, Manuel D. Pizarro, Juan Zorrilla de San Martín, Nicolás Avellaneda, Juan B. Alberdi, Manuel Belgrano, Luis G. Repetto, Pedro Goyena, José M. Estrada y Félix Frías.

Varios círculos enviarán delegaciones a esta demostración, lo mismo que la Unión Católica de Empleados.

SOCIEDAD DE CIRUJIA DE BUENOS AIRES

Bajo la presidencia del doctor Marcelo Viñas celebrará esta sociedad su primera sesión ordinaria, mañana miércoles 16, a las 9 p. m., para tratar la siguiente orden del día: 1o., Asuntos entrados; 2o., doctor M. Viñas: Aneurisma difuso de la arteria poplitea; 3o., doctor A. Ceballos: Colectomía parcial por bolo fecal; 4o., doctor A. Celesia: Quiste hidático de la columna vertebral; 5o., doctor J. M. Jorge: Plástica en una atresia nasal; 6o., doctor E. Finochietto: Presentación de los boletines de la Sociedad de Cirujía.

UNION DEMOCRATICA CRISTIANA

Conferencias públicas

En conmemoración del 26o. aniversario de la publicación de la encíclica "Rerum Novarum" la agrupación obrera del epígrafe ha organizado para esta noche a las 8 y 30, las siguientes conferencias públicas:

Carlos Calvo y B. de Irigoyen — Oradores: Roberto E. Castromán, Angel C. Seijo, Rosendo Michans y Luis A. Vallazza.

Canning y Triunvirato — Oradores: Andrés Franco, Roberto A. Wilkinson y Liborio Vaudagnotto.

Brasil y Defensa — Oradores: Pedro Tilli, Rodolfo E. Carboni y José Pagés.

Victoria y Cevallos — Oradores: José M. Rey, Daniel C. Liporace y Eliseo Barreda Mercau.

Plaza Italia — Oradores: Tomás J. Barry, Wilfrido Pintos y doctor Floro Olivari.

Almirante Brown y Olavarría — Oradores: Lorenzo Degregori, Julián E. Granotich y Juan A. Sorondo.

FEDERACION GREMIAL DE LA PROVINCIA

Desde hace dos años se encuentra establecida en La Plata una sociedad titulada "Federación gremial de la provincia", cuyo objeto, como claramente lo enuncia su título, es el de defender intereses generales y favorecer su desarrollo propendiendo a que las legislaciones provincial y nacional se encaucen hacia el acrecentamiento de la potencialidad económica del país.

Los trastornos que en todos los órdenes de actividad ocasionó el gobierno anterior, paralizaron también la actuación de la sociedad mencionada, que vuelta ahora a la normalidad, propónese publicar una obra de divulgación gremialista y económica, para la cual se solicita el patrocinio del poder ejecutivo de la república en una solicitud que le ha sido entregada al respecto.

CONFERENCIAS PUBLICAS ESPIRITISTAS

Mañana a las 9 p. m., tendrá lugar en el salón de la Unione e Benevolenza, Cangallo 1362, la cuarta conferencia sobre espiritismo, por el señor Cosme Mariño.

Pueden retirarse entradas para la misma en el local calle Tucumán 1736.

BOMBEROS VOLUNTARIOS DE LA BOCA

El jueves próximo se realizará en el local social de los Bomberos Voluntarios de la Boca, calle Brandzen 567, una fiesta con motivo de la entrega de premios a los clubs atléticos Racing y Boca Juniors, ganadores en el partido de football de 7 de enero próximo pasado.

Después de la entrega de los mismos la concurrencia será obsequiada con un lunch.

EN LA ESCUELA NAVAL

El "Día del Aspirante"

Como es de práctica, se efectuará pasado mañana 17, a las 2 p. m., en la Escuela Naval de Río Santiago, la fiesta con que celebran nuestros jóvenes cadetes, el día consagrado al aspirante, fiesta que adquiere siempre, todos los contornos de un brillante acontecimiento social.

ASOCIACION NACIONAL DE DAMAS PATRICIAS

Esta asociación de damas descendientes de los guerreros de la independencia, que preside la señorita Rosa Rodríguez Oliden, consecuentes con los fines patrióticos de sus estatutos, conmemorará el 25 del actual con un festival histórico literario, el 107 aniversario patrio.

Dicha fiesta tendrá lugar en el salón de conferencias del colegio nacional Mariano Moreno, a las 2 p. m.

INSTRUCCIÓN PÚBLICA

CONFERENCIA

En el local del Museo Escolar Sarmiento, la señora Antonia C. de Renáuld dará mañana, a las 4.30 p. m., una conferencia sobre el tema "Cinematógrafo educativo para niños".

Después de la conferencia se exhibirán las cintas "Caperucita blanca" y "La escuela de los niños débiles", preparadas bajo la dirección de la conferenciante.

INSTITUTO ALBERDI

En el local de este instituto, calle Montes de Oca 495, ha dado comienzo el funcionamiento de clases gratuitas para ambos sexos, dictándose las siguientes asignaturas:

Francés, inglés, caligrafía, taquigrafía, aritmética, álgebra, geometría, dibujo, física, química, teneduría de libros, electricidad, radiotelegrafía, telégrafo Morse, dactilografía.

CONSEJO NACIONAL DE EDUCACION

El Consejo Nacional, en su última sesión, ha adoptado las siguientes resoluciones:

Nombrar directora de la escuela infantil núm. 11, del consejo escolar 15, a la actual vicedirectora de la escuela núm. 2 del mismo distrito, señora Amalia Hepper, en reemplazo de la señorita Edelmira Obando, que se jubiló.

—Nombrar vicedirectora para la escuela elemental núm. 7 del consejo escolar 17, y en reemplazo de la señora Arminda P. de Burgos, a la actual maestra de primera categoría de la escuela núm. 1 del citado consejo, señorita Brígida Matheu.

—Nombrar maestra de segunda categoría para la escuela núm. 12 del consejo escolar 19, a la profesora normal señorita Emma Laura Laurín, por aumento de inscripción.

—Nombrar maestro de tercera categoría, para la escuela núm. 20, del consejo escolar 19 (por aumento de inscripción), al maestro normal señor Luis Alberto Ahumada.

—Trasladar a la directora de la escuela infantil núm. 11, del consejo escolar 18, señora Carmen B. C. de Rodríguez, y como un estímulo a que es acreedora, a la escuela núm. 10 del mismo distrito, en reemplazo de la señorita Luisa F. Bollea, que fué ascendida.

—Designar a la directora en disponibilidad, señora Arminda P. de Burgos, para la escuela infantil núm 11, del consejo escolar 18, en reemplazo de la señora de Rodríguez, que pase a otro puesto.

EXAMENES LIBRES

El Consejo Nacional de Educación ha concedido un último plazo, improrrogable, hasta el 24 del corriente, para los que deseen rendir exámenes libres de primero a sexto grado. Después de esa fecha no se dará curso a solicitudes en tal sentido.

Las solicitudes deben ser presentadas en la inspección técnica general, Rodríguez Peña 953, hasta el día indicado.

PERIODISMO

S. M. EL REY DE ESPAÑA

El número de "P B T" que se pondrá mañana a la venta, publica en tricromía el retrato que el rey Alfonso XIII ha dedicado al Club Español de Buenos Aires.

Continúa en dicho número la publicación de la cada vez más interesante cine-novela del doctor Caraballo, "¡Federación o Muerte!", y entre otras interesantes notas se hallan las siguientes: La apertura del congreso. — Representaciones para ciegos. — La embajada de España. — La calefacción en las habitaciones. — Decepciones de una millonaria. — Mujer, amor y compañía. — Efectos de la crisis. — Rodó en la intimidad. — Tercer salón de acuarelistas. — Club Español. — De ayer a hoy. — La defensa de las costas de Estados Unidos. — Nuestras visitas: con Parravicini. — Cómo se forman los marinos británicos. — La domadora. — El doctorado en la Facultad de Farmacia. — Cómo se construye una casa. — Aventuras policiales de Máscara-Dura. — Espectáculos. — Football. — "P B T" turfista, etc., etc.

Colectividades Extranjeras

HOMENAJE A ITALIA

Promete asumir brillantes proporciones, el acto de homenaje a Italia, que bajo los auspicios de la sociedad Progenie de Italia se realizará el próximo domingo 20 del corriente, en el local Paraná 555.

COMITE PATRIOTICO ITALIANO DE LA PLATA

El 24 del actual se llevará a efecto, como estaba anunciado, un gran festival conmemorando el segundo aniversario de la declaración de guerra de Italia a Austria.

Con tal motivo se ultiman los preparativos del selecto programa preparado, el que se desarrollará en el salón cine "Sarmiento", calle 5, entre 63 y 64.

CENTROS RECREATIVOS

Club Social Roca. — Se ha fundado recientemente un club social que lleva este nombre, cuya C. D. ha quedado constituída así:

Presidente honorario, René Hertogs; presidente, Carmelo Canudas; vicepresidente, Emilio Delmonte; secretario, Víctor Rasines; subsecretario, José Blanch, tesorero, Alberto Ballesteros; protesorero, Otelo C. Pita; vocales, Eduardo Vago y Mariano Canudas.

Almafuerte. — Con el título del epígrafe se ha fundado una sociedad recreativa e instructiva, cuya C. D. ha quedado formada así:

Presidente, José M. Vázquez; vicepresidente, José Morales; secretario, Emilio Frigeni; prosecretario, José de la Torre; tesorero, Juan Varela; protesorero, Juan Lago; inspector general, José Plochl; comisarios de órdenes, José Alvarez y Andrés Rodríguez; cobrador, Manuel Castro; vocales: Eduardo Segatta, Antonio Romai, José Cavanas, José Morado, José Fernández, José Vidal, José Martínez, Angel Frigeni, Manuel García, Juan Fuentes, Carlos Espiñeira; contador, Alejandro Tischer; revisadores de cuentas, Ramón Laureiro y José Lanzé.

Mariano Moreno. — En la sesión pasada habida en este centro, se renovó la C. D., cuyas nuevas autoridades son las siguientes:

Presidente, Pedro P. Vescio; vice primero, J. C. Decuzzi; vice segundo, Ernesto C. Cabrera; secretario general, Rafael Cano; secretario, M. Sanjuan; tesorero, Pedro Zucchi; protesorero, Clemente Minvielle; vocales: Ernesto Dalvarade, Abelardo Iglesias y Julio A. Molina.

ESPECTACULOS

TEATROS

COLON. — Temporada oficial de 1917. — Gran compañía lírica. Director: José Guz Marinozzi.

ODEON. — Temporada oficial de 1917. — Meses de Mayo, junio, julio, agosto y septiembre. Compañías dramáticas españolas Rosario Pino y María Guerrero-Fernando Díaz de Mendoza. Compañía dramática francesa Regina, Badet-André Brulé.

ODEON. — El viernes 18, a las 8.45 p. m., primera exhibición de la película "Vida de Cristóbal Colón y su descubrimiento de América". — Platea, 4 $.

OPERA. — Coba fina — El ilustre huesped.

COLISEO. — La geisha.

POLITEAMA ARGENTINO. — Hoy, a las 8.45 p. m.: Exhibición de los films: "La batalla del Trentino" (entre los ríos Adige y Brenta); "La toma de Gorizia".

VICTORIA. — El intérprete — El caballero lobo.

SAN MARTIN. — La estratagema — El complot del silencio.

APOLO. — Pepito y Pepita — El movimiento continuo.

ARGENTINO. — La hora nona — Conservatorio "La Armonía".

NUEVO. — Novela y realidad—La fuerza ciega.

NACIONAL. — Jacinta — Cerisette — (Estreno) Quo vadis? — La trifulca universal.

MARCONI. — La fiesta de San Antón — Marina.

BUENOS AIRES. — La langosta en Catriló — (Estreno) Aves de cuenta — ¡Pobre La Plata querida!

AVENIDA. — Compañía de zarzuela española dirigida por el sainetero don José López Silva, en la que figura la tiple Catilde Rovira. — Mañana debut: El santo de la Isidra — La manta zamorana — La ravalera.

COMEDIA. — El último concurso — La niña de los brillantes — La tierra del sol.

MAYO. — Variado programa tomando parte todos los artistas en sus números de atracciones.

EXCELSIOR. — ¡Pobre La Plata querida! — (Estreno) Tierra baja...da — El café de la cortada.

VARIEDADES. — ¡Vaya calor! — La saeta — El método Gorritz.

BATTAGLIA. — Los últimos días de Nicolás II.

OLIMPO. — Día de boda.

VARIEDADES Y CIRCOS

CASINO (Maipú 326). — Compañía de variedades y atracciones. — Hoy a las 8.30 Zari Zar; Eva de Lys, Juliano; La Cianita, Otto Viola, Olivaros, Lucía Campos, Hermanos Rubio; Baby D'Artyg.

ROYAL THEATRE (Corrientes 838). — El maniquí del corsé — Cocottes unidas del centro — La intervención.

CIRCO TEATRO COLOMBO (Cabildo y Monroe Belgrano). — Compañía de variedades y de obras nacionales. — Hoy, a las 8.45: La montaña de las brujas.

ESMERALDA (Esmeralda [illegible]). — Función todos los días, tarde y noche: Variado programa. Orquesta dirigida por el maestro H. Manfredi.

PARQUE JAPONES (Callao y Paseo de Julio). — Temporada de invierno. Abierto todos los domingos y días feriados de 2 de la tarde a 12 de la noche. Continuamente debuts en el teatro Romano; 100 diversiones variadas al aire libre.

SKATING RINK LAS ROSAS (Avenida Alvear y Bustamante). — Patinaje sobre ruedas. Tres secciones diarias: Mañana, de 9 a 12, tarde de 2 a 5.30 y noche de 9 a 12. Días de moda: domingos y feriados de tarde, y martes y viernes de noche. Lecciones gratis. Grandes concursos. — Entrada pesos 0.50.

EXCURSIONES. — Viajes de regreso a las islas del Delta, con el vapor Rivadavia, exclusivamente para excursiones.

PALAIS DE GLACE. — Patinaje sobre [illegible]. — Paseo de la Recoleta. — Todos los días.

FLORIDA SKATING RINK (Florida 140). — Abierto de 9 a 11 a. m. y de 2 a 11.30 p. m. Martes y viernes noches de moda. Domingos y feriados mañana tarde y noche.

PISCINA LAS ROSAS (Avenida Alvear y Bustamante). — Grandiosa pileta de natación dotada de agua templada. Water-Chute, Trampolín y Trapecios y otros aparatos gimnásticos. De 9 p. m. a 11 y 30, todas las noches. El profesor Espinosa hará ejercicios de natación. Entrada con baños y ropa 1 $. Entrada sin baño 0.50 centavos.

CIRCO Y EXPOSICION ZOOLOGICA AMERICANA (Corrientes y Cerrito). — Antiguo Luna Park. — Compañía ecuestre, acrobática y de novedades. — Hoy: Variado programa, tomando parte todos los artistas. — Platea 1.50 $; niños, 1 $.

HIPPODROME (Carlos Pellegrini y Corrientes). — El sábado 5 de mayo de 1917 inauguración y debut con la gran compañía ecuestre y de variedad, dirigida por el popular clown inglés Frank Brown. Espectáculo para familias. Función todas las noches. Matinées, jueves sábados y domingos. Queda abierto el abono a 15 funciones.

CINEMATOGRAFOS

PALACE THEATRE (Corrientes 757). — Noche: Madame Taillon, drama histórico interpretado por Lyda Borelli.

[illegible] — Hoy función tarde y noche: La tarántula por Edith Stheray; Las campanas de la civilización; Cuando el instinto habla; El vampiro de la parroquia.

SPLENDID THEATRE (Santa Fe 1848). — Noche, función a beneficio de la Cruz Roja inglesa.

EMPIRE THEATRE (Corrientes y Maipú). — La tarántula; Quien siembra recoge; Carmelita Ferrer; Inés Berutti; Gardel-Razzano; F. Orlandini.

ELECTRIC PALACE (Lavalle 836). — Variado programa con estrenos.

LAVALLE (Lavalle 927). — Hoy función tarde y noche: Variado programa.

SMART PALACE (Corrientes 1715|1283). — Grito trágico; Un gran error; Noche de tempestad.

EL CINE (Esmeralda 425|429). — Hoy: Variado programa con estrenos.

GENERAL BELGRANO (Cabildo 2165). — Variado programa con estrenos.

CINEMATOGRAFO CALLAO (Callao 27). — Variado programa con estrenos.

CINEMA MIGNON PALACE (Juramento 2435). — Bella Donna (Paramount), por Pauline Frederick; El despertar; Sociedad de verdad.

CINE MODERNO (Corrientes 930). — Las campanas de la civilización.

TEATRO DE LA PRINCESA (Suipacha 468). — Hoy, de 11 a. m. a 12 p. m., biógrafo continuado: Variado programa.

IMPERIAL BIOGRAFO (Callao Cangallo 771). — Variado programa todos los días.

PETIT CINE (Belgrano 2458). — Hoy: Variado programa con estrenos.

GRAN CINE RADIUM N.o 6 (Rivadavia 2970). — Variado programa con estrenos.

BIOGRAFO NUEVO (Cangallo 1040). — Variado programa con estrenos.

SELECT BUEN ORDEN (Bernardo de Irigoyen 1531). — Variado programa.

THE AMERICAN PALACE (Córdoba y Callao). — Variado programa con estrenos.

BOLIVAR (Bolívar 1032). — Hoy, función tarde y noche: Variado programa.

CINE TUCUMAN (Tucumán 824). — Hoy: Variado programa con estrenos.

CINE LIBERTAD (Libertad 146). — Variado programa con estrenos.

PETIT PALACE (Libertad 976). — Hoy: Variado programa con estrenos.

BIOGRAFO CENTRO SUD (Belgrano 1823). Variado programa con estrenos.

DON JUAN DE GARAY (Garay 2467). — Variado programa con estrenos.

GRAN SALON ALMAGRO Rivadavia 1281. Variado programa con estrenos.

CINE GENERAL URQUIZA (Guanacache 3356). — Variado programa con estrenos.

CINE PARK (Santa Fe y Thames). — Variado programa con estrenos.

CASA IRIBARNE
DE LOS HIJOS DE JUAN IRIBARNE
COCHERIA
416 - CALLAO - 416
Carruajes — Automóviles — Servicio fúnebre
TELÉFONOS } Unión Telefónica 630, Libertad; 924 Libertad; Cooperativa Telefónica 51 Central
La casa no tiene sucursal

COCHERIA TACUARI
Sucesores de
IRIBARNE & Cía.
NO CONFUNDIR
TACUARI 344

AVISOS FUNEBRES

ENTIERROS

✝ MARIA CARIDAD BARREIRO (Q. E. P. D.) Falleció el 14 de mayo de 1917. — Su padres, Manuel Barreiro y María F. de Barreiro (ausentes); sus hermanos Ramón, Carmen, Balbina y Pastora (presentes); Consuelo, Delia y José Barreiro (ausentes), sus abuelos Ramón Ferreiro y Ramona C. de Ferreiro (ausentes), sus tíos Filomena y Estrella Ferreiro (presentes), Manuel, Angela y Virtudes Ferreiro (ausentes), tías y tíos políticos y demás deudos invitan a sus relaciones a acompañar los restos de la extinta al cementerio del Oeste hoy martes 15 del corriente a las 2 p. m. Se ruega no enviar coronas. El duelo se despedirá por tarjeta. Casa mortuoria, Uspallata 2278. Nota: Carruajes en la cochería Tacuarí (sucesores de Iribarne y Cía.), Tacuarí 344. 3|410vmayo15

✝ MARIA C. DE MAZZONI (Q. E. P. D.) Falleció el 14 de mayo de 1917, confortada con los auxilios de la santa religión. — Sus hijos Luisa M. de Martegani, Clotilde M. de Isola, Angela M. de Isola, Fidela M. de Imbert, Victoria M. de Frediani, Emilia M. de Corso, Marina, Marta M. de Torres y Carlos; sus hijos políticos, Luis Martegani, Rafael Imebert, Angel Frediani y Santiago Corso; nietos, bisnietos, sobrinos y demás deudos invitan a sus relaciones a acompañar los restos de la extinta al cementerio del Oeste hoy martes 15 del corriente a las 3 p. m. Se ruega no enviar coronas. El duelo se despedirá por tarjeta. Casa mortuoria Alvarez Thomas 3575 (Villa Urquiza) Nota: Carruajes en la cochería Tacuarí (sucesores de Iribarne y Cía.), Tacuarí 344. 3|411vmayo15

MISAS Y [illegible]

✝ PEDRO RETA Y CLARA FOURNIER DE RETA (Q. E. P. D.) Fallecieron el 16 de mayo de 1914 y 1o de mayo de 1915. — Su hija Carmen, sus hermanos, hermanos políticos sobrinos, primos y demás deudos invitan a sus relaciones a las misas que por el eterno descanso de sus almas se dirán en la iglesia de San Miguel el miércoles 16 del corriente, a las 11 a. m. Favor que agradecerán. El duelo se despedirá por tarjeta.

✝ MARA O'SHAUGHNESST DE GRAHAM (Q. E. P. D.) Falleció el 22 de marzo de 1917. — Sus hijos, nietos y demás deudos ruegan a sus relaciones quieran acompañarlos a pedir a Dios por el eterno descanso de su alma en las misas que se celebrarán el sábado 19 de mayo a las 10 a. m. en la iglesia de la Santa Cruz, Estados Unidos número 3102. Favor que agradecerán. — Unica invitación. El duelo se despedirá por tarjeta.

✝ FRANCISCO E. DE LA SERNA (Q. E. P. D.) Falleció el 27 de marzo de 1917. — Sus hijos Juana de la S. de Márquez, Enrique, Elena de la S. de Casavalle, Horacio, Celia, Carlos, Alberto, Cora, Sara, Eduardo, Alcira, Raúl y Amalia de la Serna, sus hijos políticos Teófilo F. Márquez, Raúl Casavalle e Irene Lanús, sus nietos, sus hermanos Enriqueta, Delia de la S. de Gil Gumersindo y María A. de la Serna, hermanos políticos, sobrinos y demás deudos invitan a sus relaciones a las misas que en sufragio del alma del extinto se celebrarán el miércoles 16 de mayo de 9 a 10:30 en la iglesia de San Ignacio. La familia asistirá a la misa de 10.30. El duelo se despedirá por tarjeta.

Gran Hotel España
982 Av. de Mayo 958

"SARMIENTO"
Sociedad Protectora de los Animales
Santiago del Estero 649
PRESIDENTE JOSE PEREZ MENDOZA
En su local propio, esta sociedad tiene establecida consultorio y hospital para animales grandes y pequeños, baños medicinales y de higiene, corte de pelo, registro de identificación de animales pequeños, salón para conferencias o asambleas.—Horas de consulta, de 9 a 11 a. m. y de 4 a 6 p. m.

EN VENTA A $ 35
Una partida de Sobretodos y Raglans importados forrados en seda, los que valen $ 80 a $ 120 . . .
VENDO A $ 35
Córdoba 1549

Ferrocarriles del Estado
RED DE TROCHA ANGOSTA
Servicio de pasajeros, encomiendas y cargas, combinado con los ferrocarriles Central Córdoba y Central Argentino para las Sierras de Córdoba, provincia de Santa Fe, Córdoba, San Juan, La Rioja, Catamarca, Santiago del Estero, Tucumán, Salta, Jujuy y La Quiaca (frontera boliviana).
Servicio internacional con Bolivia vía La Quiaca.
La estación Embarcación del Central Norte (sobre el río Bermejo) terminal de la línea Oriente a Bolivia, es la más a propósito de la Sierra (Bolivia).
Véase los horarios de trenes en las estaciones; por más datos a los jefes de estación, al gerente en Cruz del Eje para el Argentino del Norte, al gerente en Tucumán para el Central Norte o a la administración general (oficina de informes), Perú 672, Buenos Aires.
LUIS RAPELLI,
Administrador general.

Hotel y Restaurant "CONDAL"
CUBIERTO 1 $ ◎ COMIDA A LA CARTA
Habitaciones desde 2 $
Gran Confort
740 - VICTORIA - 740
U. Telef. 207, Avenida ◎ BUENOS AIRES

MUNDO COMERCIAL

EXTERIOR

TRIGO

CHICAGO, mayo 15. — Se realizaron hoy operaciones con mercado flojo.

Para el trigo colorado americano, embarque en el mes de septiembre hoy se obtuvo hoy el precio de 223.

El último precio fué de 228, en centavos oro americano por bushel.

Para remesas a entregar en el mes de julio se anotó hoy el precio de 250, anotándose en las operaciones últimas a 259.

WINNIPEG, mayo 15. — El trigo colorado americano, entrega en el mes de octubre se negoció en la primera rueda realizada hoy en este mercado a 231.

El precio adquirido para remesas a entregar en la misma fecha en las operaciones últimas fué de 245.

MAIZ

CHICAGO, mayo 15. — Para el maíz mixto americano a entregar en julio se registró el precio de 154 1|2.

En las operaciones de ayer se cotizó a 156 1|2 oro americano por bushel.

LINO

DULUTH, mayo 15. — El lino cuyas entregas deberán efectuarse en julio, se cotizó en la primera rueda de hoy de este mercado a 335, anotándose ayer con el precio de 345 en centavos oro americano por bushel.

MERCADOS NORTEAMERICANOS

Operaciones de apertura

NUEVA YORK, mayo 15.—Las diferencias de precios obtenidas hoy en los centros de negocios en cereales de esta plaza, son las que se mencionan a continuación:

Apertura

Mercado	Entregr.	Suba	Baja
Winnipeg	Octubre	—	10. —
Chicago trigo	Julio	—	6. —
trigo	Julio	—	5. —
maíz	Mayo	—	1 1|2
Duluth	Mayo	—	—
lino	Julio	—	1. —

Operaciones intermedias

Mercado	Entrega	Suba	Baja
Winnipeg	Mayo	—	14. —
Chicago	Mayo	—	9. —
trigo	Julio	—	5. —
maíz	Mayo	—	2. —
Duluth	Mayo	—	—
lino	Julio	—	10. —

MERCADO COMERCIAL DE LONDRES

LONDRES, mayo 15.—

Tipo de descuento del Banco de Inglaterra	5.—
Consolid. Británicos 2 1|2 o|o	55 1|2

Títulos argentinos

Empréstito nacional 1897, 4 o|o. ley 3378	69 1|2
Bonos Obras de Salubridad, etc. de Buenos Aires, 1891, 5 o|o	91.—
Empréstito Argentino de Obras Públicas, 1886, 5 o|o	94.—
Empréstito Argentino de Conversión, 1889, en lib. 4 1|2 o|o	77.—
Empréstito Argentino Interno de 1909, 5 o|o	86.—
Province of Buenos Aires, 3 o|o to 3 1|2 o|o Loan of 1906	47.—

BOLSA DE PARIS

PARIS, mayo 15.—

Renta Francesa, 5 o|o	87.60
Renta Francesa, 3 o|o	61.40

BOLSA DE MONTEVIDEO

MONTEVIDEO, mayo 15. — Fueron negociados hoy en la primera hora de operaciones en títulos del mercado de valores de esta Bolsa, los siguientes papeles oficiales de renta:

Títulos hipotecarios serie P, a 93.50.
Deuda interna, a 96.00.
Conversión, a 85.50.

Sale hoy de aquí para ésa, el vapor 63.80; id en Londres, a 63.50.

—En este puerto entraron hoy los siguientes vapores:

A. Grange, de Norfolk; Cavour, de Liverpool, y Trofton Hall, de Nueva York.

Sale hoy de aquí par ésa, el vapor Ciudad de Montevideo.

INTERIOR

BOLSA DE COMERCIO

Primera rueda

Cédula hipotecaria argentina de 6 o|o, antigua emisión, al contado: 1000 a 96.40; 29.00 a 96.50; 10.000 a 96.60; total, 40,000.

Id par fin de mes: 10.000 a 96.50; 80,000 a 96.60; 30.000 a 96.70; total, 120.000.

Cédula hipotecaria argentina de segunda serie, al contado: 178.000 a 92.70.

Id para mayo 16; 10.000 a 92.70.

Cédulas nacionales serie K, al contado; 25.000 a 83.

Id serie L, al contado: 2000 a 97.20.

Crédito argentino de 1905, al contado: 7000 a 89.60.

Id para mayo 16: 70.000 a 89.60.

Deuda interna consolidada de la provincia de Buenos Aires de 6 o|o, 3.a serie, al contado: 20,000 a 79.

Id de 5 o|o, 2.a serie, al contado 12.000 a 65.

Bonos municipales de pavimentación (cupón semestral), al contado: 6,200, a peso 4.20.

Id para mayo 16: 20.000 a 74.10.

Conversión de obligaciones del Banco Provincia de Buenos Aires, de 5 o|o, al contado: 1000 a 67.

Deuda pública interna de Mendoza de 8 o|o, para mayo 16: 20.000 a 68.

Empréstito interno de conversión de 2 1|2 o|o, serie B, al contado: 150.000 a pesos 30.70.

Campos y Quebrachales Puerto Sastre (oro), para fin de mes: 500 a pesos 3.15.

Id para junio 30: 1500 a 3.15.

Banco Popular Argentino, para mayo 16: 100 a 25.

La Argentina (fábrica de papel), al contado: 50 a 45.50.

Marina Mercante Argentina, al contado: 10 a 90.

Banco Español, al contado: 15 a 104.

DEMANDA Y OFERTA DE TITULOS

En la Bolsa de Comercio fueron anotadas hoy, solicitadas en compra, acciones del Banco Comercial Italiano.

COTIZACIONES DE PRODUCTOS AGRICOLAS

Precios del día

Trigo. — Clase barletta: precio mayor, $ 1.60; id menor, 17.30, id varias clases: precio mayor, 17.50; id menor, 15.45.

Maíz. — Amarillo: precio mayor, $ 12.—; id menor, 11.20.

Avena. — Precio mayor, $ 11.10; id menor, 10.60.

Lino. — Precio mayor, $ 26.50; id menor, 23.80.

CAMARA GREMIAL DE CEREALES

Para las diversas categorías de trigo con destino a exportación, la comisión de cerealistas de esta cámara resolvió en su sesión de ayer, dejarlas sin cotización, registrando, para los demás productos agrícolas, con igual destino, los siguientes precios oficiales:

Maíz. — Clase amarillo, colocado sobre dársena, a $ 11.75.

Lino. — Base 4 o|o, colocado sobre dársena, a $ 25,25.

Avena. — Colocada sobre dársena a $ 10.90; id en Bahía Blanca, a 10.00.

MERCADO DE CEREALES A TERMINO DE BUENOS AIRES

Primera rueda

Trigo. — Para junio, entrega sobre dársena: 200 toneladas a $ 1.00; para julio: 400 id a 17.95, 1000 id a 18; para agosto: 200 id a 18.10.

Maíz. — Para julio, entrega sobre dársena: 200 toneladas a $ 12.20; para agosto: 400 id a 12.32.

Avena. — Para junio, entrega sobre dársena: 600 toneladas, a $ 11.10; para julio: 200 id a 11.25; 400 id a 11.30; para agosto: 600 id a 11.50; 800 id a pesos 11.55.

MERCADO DE CEREALES A TERMINO DE ROSARIO

Primera rueda

Trigo. — Para julio: 200 toneladas, a $ 17.75; para agosto: 800 id a 18.

Maíz. — Para Julio: 200 toneladas, a $ 11.85, 1800 id a 11.90; para agosto: 200 id a 11.98, 600 id a 11.99, 200 id a 12, 200 id a 12,02.

MERCADO DE VACUNOS

(Liniers)

Se han efectuado las operaciones en la mañana de hoy, con plaza fija para las diferentes clases de ganado.

A excepción de las haciendas nuevas de consumo, que se colocaron con regularidad, las de más clases, encontraron algo dificultosa su venta a causa de lo fuerte entrada de la mañana.

La entrada de hoy en este mercado fué de 6.427 cabezas, clasificadas en la siguiente forma: novillos 3518, vacas 1800, terneros 1080 y bueyes 29.

Porcinos entraron 1184.

Los precios corrientes de la mañana fueron los siguientes:

Bueyes para consumo, de pesos 102 a 180 novillos m. especiales para frigorífico, de 180 a 210; id. especiales id., de 160 a 174; id. m. gordos id., de 135 a 156; id. para consumo, de 77 a 132; novillitos id., de 46 a 130; vacas id., de 48 a 150; vaquillonas id., de 33 a 122; terneros id., de 33 a 77; id. mamones id., de 11 a 31.

Para porcinos los precios variaron entre pesos 0.36 a 0.51; especiales a 0.60 y excepcionales a 0.60 el kilo.

Entradas

Consignatarios: Accame, Bellini y Cía.; remitentes: Zarleuga; procedencias: G. Pintos; animales: 22; A. Zabala; C. Tejedor 18; id. Balbiani; id. 48; id. Núñez; P. Central 24; Arancet y Cía. Pedro: Fraschet id. 23; Arzeno y Hnos. Fto. B.; Duche; Córdoba 100; Alonso y Blauler; Blaquier, J. Celman 100; Biscayart y Spamgemberg; Saralacari; G. López 63; Bellocq e Hita; Urrutia; La Plata 22; id. Echeverría; C. Tejedor 99; Bracht y Cía.; Moosey; Mercedes 145; id. Daricini; Castellanos 54; id. Roggero; id. 25; Bunge y Born Esturaca; J. Celman 23; id. B. y ...; P. del Molle 163; Costa y Fayanás; ... C. Tejedor 17; Cash Colvill Jones y Cía.; Labarrieta; Las Flores 40; id. Walker; Villegas 58; Crotto Hermanos; Fidalgo; Pehuajó 20; id. Garro; C. Tejedor 22; Crespo y Rodríguez; Amaranta; Unión 44; Caballos y Cufré; Mayanes; Pehuajó 20; Cuestas Zenón; Honico; Santa Fe 172; Cooperativa de Hacendados; Elizalde; Maipú 21; D'Hers y Cía. Francisco; Carlasi; B. Mitre 25; Dubox y Rivera Ocantos; Odriozola; Madaria 23; Devoto y Cía. Tomás; Basiglio; J. Celman 161; id. Lenastina; T. Lauquen 44; Guillón y Cía. Rodolfo; Piñeyro; Etcheverr 35; id. Guillón; Caseros 46; Lourtet Hnos y Cía.; González; Capital 5; id. id. 10; La Grp. Argentina; Fiadmug; Unión 25; Lalor Juan; Gilden; Villegas 12; id. Las Palmas; Zárate 40; id. Iturluro; Las Heras 33; id. Domínguez; G. Pintos 9; id. Poloro; Mataszz 15; id. Faylor; Monte 26; id. Cavanagh; Córdoba 30; id. Eydralde; Echeverría 50; id. Bernasconi; Navarro 74 id. Dartri; Chivilcoy 23; Lanusse Pedro y Antonio; Castro; Pehuajó 40; id. Lanusse; T. Lauquen 57; id. Galau; id. 54; id. Etchecorena; Echeverría 13; id. Maciel; 3.o Abajo 20; id. Williams Santa Fe 5; id. Risso; Las Flores 60; id. Pino; Río 2.o 344; id. Sygrdlick; C. Casares 23; id. Alvarez; Las Flores 30; id. Pastore; 3.o Abajo 36; id. Risso; Las Flores 51; Méndez y Ca. J. M.; Dagiorgi; C. Paz 24; id. Mouras; Caseros 40; Mantel y Cía.; Canestro, Pehuajó 155, Nale, Repetto y Cía., Stoffel; Castellanos 30, id. Davienio; id. 54; Ojea Antonio; Madariaga; Luján 50; Paz Adolfo F.; Vidal; M. Chiquita 40; Rodger y Cía. Gmo. H.; Estévez; G. Pintos 50; id Brown Villegas 20; Suc. Beltrán Curutchet; Duggau; Unión 30; Salaberry y Berceteche; Betshanu; S. Pedro 60; id. Olzala; Luján 52; id. Mathieu; Cañuelas 70; id. Bonino; G. Paz 18; id. Fernández; Río 4.o 380; id. Mazzone; Capital 19.

VENTAS DE HOY

Alonso y Blaquer—
100 novillos gordos Córdoba, pesos 141.

Arancet y Cía. Pedro—
16 novillos c. gorda P. Central, pesos 120; 7 novillitos g. y c. gorda id. 95.

Arzeno y Hnos. Fto. B.—
101 novillos especiales Córdoba, pesos 175; 4 vaquillonas b. carne San Luis 67.

Accame Bellini y Cía.—
3 vacas c. gorda C. Tejedor, pesos 90; 23 vaquillonas id. id. 80; 22 vaquillonas b. carne id. 78; 3 vacas m. gordas id. 125; 8 id. g. y c. gorda id. 109; 2 id. c. gorda id. 80; 17 novillitos m especiales G. Pintos 125; 4 id. g. y c. gorda id. 94; 8 vacas id. P. Central 105; 7 vaquillonas c. gorda id. 90; 4 novillitos b. carne id. 75; 3 terneros regulares id. 45.

Bargo Lascurain y Etchegaray—
46 novillos c. gorda Saladillo, pesos 123; 3 bueyes g. y c. gorda Gualeguay 150; 4 vacas gordas id. 120; 68 novillos criollos id. 100; 50 id. id. 85; 29 terneros id. id. 33.

Biscayart y Spamgemberg—
22 novillitos m. gordos Córdoba, pesos 110; 6 novillos c. gorda id. 128; 25 terneros buenos Santa Fe 48; 38 id. regulares id. 28.

Bellocq e Hita—
3 terneros regulares La Plata, pesos 35; 19 novillos b. carne id. 95.

Bracht y Cía.—
8 novillos c. gorda Rafaela, pesos 127; 15 id. id. 114; 14 id. id. 108; 17 id. id. 111; 6 vacas id. id. 91; 2 terneros mamones id. 3.50; 8 novillos c. gorda id. 91; 2 terneros buenos id. 54; 3 id. m. gordos id. 65; 5 vaquillonas c. gorda id. 81; 28 novillos b. carne Britos 103; 15 vaquillonas g. y c. gorda id. 94; 9 id. m. carne id. 76; 11 terneros regulares id. 30.50; 6 novillos b. carne id. 91; 2 terneros regulares id. 45.50; 10 id. id. 33; 3 vaquillonas c. gorda id. 81.50; 2 id. flacas id. 37; 19 novillos id. Mercedes 79.50; 20 id. c. gorda id. 116.50.

Bunge y Born—
161 vacas gordas Córdoba, pesos 115; 24 terneros regulares id. 40; 6 id. mamones id. 11; 23 novillos criollos id. 133.

Cooperativa de Hacendados—
21 vacas especiales Maipú, pesos 140.

Cucullu Felipe L.—
63 novillos m. gordos E. de la Cruz, pesos 153.

Ceballos y Cufré—
17 novillos m. gordos Pehuajó, pesos 154; 4 id. b. carne id. 100.

Crotto Hermanos—
13 vacas gordas Pehuajó, pesos 122; 6 vaquillonas c. gorda id. 92, 4 id. m. especiales C. Tejedor 128; 18 id. g. y c. gorda id. 100.

Cuestas Zenón—
25 novillos criollos Santa Fe, pesos 95; 49 id. id. 77; 72 vacas id. id. 65; 15 id. id. 78.

Costa y Fayanás—
17 vacas m. gordas C. Tejedor $ 130.

Cash, Colvill Jones y Cía.—
17 novillitos m. gordos Las Flores, pesos 110; 2 toros c. gorda Villegas 125; 18 vacas gordas id. 118; 3 vaquillonas b. carne id. 70; 8 terneros especiales id. 72; 6 id. id. Las Flores 70; 3 vacas c. gorda id. 105.

Crespo y Rodríguez—
3 novillos especiales Córdoba, pesos 168; 8 bueyes id. id. 180; 9 novillos gordos id. 144; 9 id. c. gorda id. 124.

Cartiguiry, Casaux y Cía.—
24 novillos gordos Córdoba, pesos 143; 25 novillitos especiales id. 119; 40 id. gordos id. 105; 8 vacas especiales Villegas 143; 15 id. gordos id. 118; 14 vaquillonas id. id. 103.

D'Hers y Cía. Francisco—
18 vacas g. y c. gorda B. Mitre, pesos 105; ... terneros regulares id. 40; 3 novillitos b. carne id. 70; 4 novillos id. id. 100.

Devoto y Cía. Tomás—
84 novillitos m. especiales T. Lauquen, pesos 138; 10 id. especiales id. 121; 3 vaquillonas c. gorda C. Tejedor 86; 4 novillitos flacos id. 53; 11 vacas b. carne id. 83; 60 terneros buenos id. 56; 6 toros m. gordos P. Central 175; 10 novillitos especiales id. 123; 8 id. m. especiales id. 125; 10 vacas gordas id. 120; 10 bueyes m. gordos Córdoba 175.

Dubox y Rivera Ocantos—
4 vacas gordas Madariaga, pesos 113; 4 id. c. gorda id. 96; 8 id. b. carne id. 73.

González García A.—
2 vacas m. especiales 9 de Julio, pesos 159; 5 id. m. gordas id. 130; 7 id. g. y c. gorda id. 112.

Guillón y Cía. Rodolfo—
16 vacas m. gordas Caseros, pesos 125.

Garat Bernardo—
31 novillos m. gordos Pellegrini, pesos 117; 20 vaquillonas c. gorda Belgrano 90.

Goñi e hijos Ignacio—
12 terneros buenos, Córdoba, $ 50; 8 terneros regulares, Córdoba, $ 43; 8 terneros mamones, Córdoba, $ 25; 49 novillos gordos, Echeverría, $ 148; 2 vacas g. y c. gorda, Echeverría, $ 106; 2 terneros regulares, Echeverría, $ 42; 10 novillos especiales, Alsina, $ 173; 25 novillitos m. godos, Alsina, $ 125.

Gioja y Etchart—
34 novillos m. especiales, C. Tejedor, $ 182.

Lanusse Pedro y Antonio—
10 terneros regulares, Casares, $ 30.50; 5 vacas b. carne, Casares, $ 75; 2 terneros mamones, Casares, $ 25; 10 novillitos b. carne, Casares, $ 65; 9 terneros buenos, Córdoba, $ 57; 22 vaquillonas b. carne, Córdoba, $ 69.50; 3 novillitos b. carne, Echeverría, $ 70.50; 17 vaquillonas c. gorda, Córdoba, $ 92; 37 vaquillonas c. gorda, Córdoba, $ 93.50; 25 vaquillonas c. gorda, Córdoba, $ 88.50; 15 vacas c. gorda, Córdoba, $ 90; 10 terneros mamones, Córdoba, $ 30; 6 vaquillonas b. carne, Córdoba, $ 71; 4 novillos flacos, Córdoba, $ 89; 13 vacas g. y c. gorda, Córdoba, $ 109.50; 19 vacas g. y c. gorda, Córdoba, $ 111; 19 vacas c. gorda, Córdoba, $ 92; 14 novillos c. gorda, Córdoba, $ 108; 20 novillos c. gorda, Córdoba, $ 108; 27 novillos b. carne, Córdoba, $ 90; 26 novillos flacos, Córdoba, $ 79; 9 terneros buenos, Córdoba, $ 49; 40 novillos gordos, Córdoba, $ 142; 74 novillos b. carne, Córdoba, $ 96; 20 novillos m. especiales, Córdoba, $ 210; 40 novillos especiales, Córdoba, $ 168; 10 terneros regulares, Córdoba, $ 35; 3 terneros gordos, Córdoba, $ 60; 13 novillitos b. carne, Córdoba, $ 59; 13 terneros buenos, Córdoba, $ 47.50; 74 novillos c. gorda, Córdoba, $ 103; 13 novillos b. carne, Córdoba, $ 98; 3 novillos b. carne, Córdoba, $ 97.50; 2 vacas g. y c. gorda, Echeverría, $ 100.50; 2 terneros gordos, Echeverría, $ 59; 3 vaquillonas c. gorda, Echeverría, $ 87; 16 vacas especiales, Trenque Lauquen, $ 134; 12 vacas m. gordas, Trenque Lauquen, $ 131.50; 21 vacas gordas, Trenque Lauquen, $ 123; 57 novillos especiales, Trenque Lauquen, $ 174; 16 novillos m. gordos, Magdalena, $ 158; 6 novillos c. gorda, Magdalena, $ 116; 15 terneros mamones, Magdalena, $ 26.50; 20 terneros mamones, Magdalena, $ 24.50; 9 terneros mamones, Las Flores, $ 17.50; 18 terneros regulares, Las Flores, $ 47; 7 terneros regulares, Las Flores, $ 56; 11 terneros regulares, Las Flores, $ 39; 3 vaquillonas c. gorda, Las Flores, $ 86; 3 vaquillonas flacas, Las Flores, $ 50; 3 vacas gordas, Las Flores, $ 113; 2 novillitos b. carne, Las Flores, $ 64; 4 vacas flacas, Las Flores, $ 48; 3 terneros mamones, Las Flores, $ 6; 8 vacas flacas, Las Flores, $ 40; 15 novillos m. especiales, Pergamino, $ 180; 42 novillos especiales, Pergamino, $ 161; 7 novillos g. y c. gorda, Pergamino, $ 132; 14 vaquillonas gordas, Pergamino, $ 105; 25 vaquillonas m. especiales, Pergamino, $ 128.50; 25 vaquillonas m. especiales, Pergamino, $ 126.50; 25 vaquillonas especiales, Pergamino, $ 114.50; 15 novillos c. gorda, Pergamino, $ 107; 14 vacas g. y c. gorda, Pergamino, $ 110; 30 vacas m. gordas, Pampa, $ 129; 18 vacas gordas, Pampa, $ 129.50; 15 vacas gordas, Pampa, $ 114.50; 18 novillos especiales, Pampa, $ 167.

Lalor Juan—
3 vacas b. carne, Chivilcoy, $ 78.50; 4 vacas c. gorda, Chivilcoy, $ 88; 27 vaquillonas b. carne, Chivilcoy, $ 77; 9 vaquillonas b. carne, Chivilcoy, $ 69; 5 novillos b. carne, Chivilcoy, $ 103; 12 novillos c. gorda, Moreno, $ 118; 36 novillos m. gordos, Moreno, $ 151; 13 vacas c. gorda, Moreno, $ 99; 13 vacas c. gorda, Moreno, $ 93; 12 vacas gordas, Moreno, $ 112; 15 vacas b. carne, Moreno, $ 73; 11 vacas b. carne, Monte, $ 75; 20 vacas b. carne, Echeverría, $ 78; 21 novillos c. gorda, Echeverría, $ 116; 8 novillitos b. carne, Echeverría, $ 70; 6 novillitos m. gordos, Santa Fe, $ 108.50; 4 vacas gordas, Santa Fe, $ 120; 6 novillos c. gorda, Santa Fe, $ 108; 3 novillos c. gorda, Santa Fe, $ 124; 2 vaquillonas c. gorda, Santa Fe, $ 85; 24 novillos especiales, Córdoba, $ 166; 3 novillos g. y c. gorda, Las Heras, $ 139; 28 novillos m. gordos, Las Heras, $ 152; 5 torunos gordos, G. Pinto, $ 160; 6 vacas gordas, Magdalena, $ 117; 5 vacas c. gorda, Magdalena, $ 91; 7 vacas especiales, Magdalena, $ 140; 15 terneros buenos, Magdalena, $ 53.50; 5 terneros mamones, Magdalena, $ 14; 12 terneros m. especiales, Zárate, $ 48; 10 terneros m. gordos, Zárate, $ 76.50; 13 terneros m. gordos, Zárate, $ 66.

Lourtet Hermanos y Cía.—
9 vacas c. gorda, Capital, $ 96.

Lizarralde Hermanos—
22 novillos especiales, Bolívar, $ 162.

La Exp. Argentina—
11 vacas m. gordas, Córdoba, $ 130; 7 novillitos especiales, Córdoba, $ 122; 3 novillitos c. gorda, Córdoba, $ 95; 4 vaquillonas c. gorda, Córdoba, $ 90.

Méndez y Cía. J. M.—
16 vacas especiales, Caseros, $ 136; 6 vacas gordas, Caseros, $ 118; 8 vacas c. gorda, Córdoba, $ 80.

Mihura Hermanos—
18 terneros buenos, Arrojo, $ 48.

Mantel y Cía.—
55 novillos especiales, Pehuajó, $ 170.

Nale, Repetto y Cía.—
54 novillitos m. gordos, Santa Fe, $ 118; 14 novillitos c. gorda, Santa Fe, $ 92; 4 novillos gordos, Santa Fe, $ 140; 3 vaquillonas b. carne, Santa Fe, $ 75; 2 vaquillonas g. y c. gorda, Santa Fe, $ 95; 1 novillo m. especial, Santa Fe, $ 210.

Ojea Antonio—
50 vacas criollas, Luján, $ 80.

Noguera y Avalos—
112 novillos especiales, Pehuajó, $ 163; 3 vacas b. carne, Carlos Tejedor, $ 68; 2 vacas gordas, Carlos Tejedor, $ 47.50.

Paz Adolfo F.—
29 terneros regulares, Mar Chiquita, $ 36; 7 terneros mamones, Mar Chiquita, $ 25; 4 terneros mamones, Mar Chiquita, $ 15.

Peña y Cía. Julio L.—
57 novillos b. carne, Santa Fe, $ 102; 20 novillos criollos, Santa Fe, $ 77.

Rodger y Cía. Guillermo H.—
15 toros gordos, Villegas, $ 150; 1 vacas m. gordas, Villegas, $ 131.50; 2 vacas gordas, G. Pintos $ 120; 5 vacas gordas, G. Pintos, $ 113; 1 vaca m. especial, G. Pintos, $ 187.

Rubin, Cesario, Zubiaurre y Cía.—
46 novillos m. gordos, Magdalena, $ 152; 7 vacas m. gordas, Magdalena, $ 128.

Salaberry y Berceteche—
3 novillos b. carne, Capital, $ 101; 10 novillos flacos, Capital, $ 61; 6 novillitos flacos, Capital, $ 46; 4 terneros gordos, Luján, $ 59, 3 terneros regulares, Luján, $ 39, 7 terneros regulares, Luján, $ 33; 5 vacas c. gorda, Luján, $ 93; 11 vaquillonas c. gorda, Luján, $ 81; 17 terneros excepcionales, Luján, $ 94.50; 2 vacas gordas, Luján, $ 115.50; 2 vacas especiales, Luján, $ 135; 17 terneros regulares, Cañuelas, $ 40.50; 5 terneros buenos, Cañuelas, $ 52; 9 terneros regulares, Cañuelas, $ 39; 16 terneros buenos, Cañuelas, $ 50; 12 vacas m. gordas, Cañuelas, $ 132; 7 vacas gordas, Cañuelas, $ 114; 3 vacas especiales, Cañuelas, $ 180.50; 60 novillos especiales, San Pedro $ 160; 12 vacas m. gordas, Carlos Tejedor, $ 130; 7 vacas gordas, Carlos Tejedor, $ 121; 18 novillos especiales, Carlos Tejedor, $ 165; 3 terneros regulares, Marcos Paz, $ 38.50; 2 terneros regulares, Marcos Paz, $ 37.50; 3 terneros regulares, Marcos Paz, $ 31; 2 vacas b. carne, Marcos Paz, $ 67; 4 vacas b. carne, Marcos Paz, $ 60; 100 novillos m. especiales Córdoba, $ 204; 100 novillos m. especiales, Córdoba, $ 183.50; 90 novillos m. especiales, Córdoba, $ 184; 90 novillos m. especiales, Córdoba, $ 180; 10 terneros regulares, Cañuelas, $ 41.

Santamarina e hijos—
9 novillos especiales, Cañuelas, $ 170; 33 vacas especiales, Trenque Lauquen, $ 135; 7 vacas gordas, Trenque Lauquen, $ 114; 33 trneros m. gordos, Córdoba $ 68; 7 terneros gordos, Córdoba, $ 63.

Suc. Juan Curutchet—
80 terneros m. especiales, Córdoba, $ 77.

Terrarossa e hijos, Juan—
6 novillos flacos, Magdalena, $ 90; 12 vacas gordas, Magdalena, $ 117; 3 vaquillonas b. carne, Magdalena, $ 70; 10 novillos c. gorda, Magdalena, $ 129; 15 vacas especiales, Magdalena, $ 145.

Videla Hermanos y Cía.—
32 novillitos b. carne, Santa Fe, $ 76; 8 novillos c. gorda, Santa Fe, $ 110; 34 vacas b. carne, Santa Fe, $ 76. 98 novillitos m. especiales, Santa Fe $ 130; 12 novillitos m. especiales, Santa Fe, $ 135; 12 novillitos b. carne, Santa Fe, $ 76; 4 toros flacos, Santa Fe, $ 76; 4 novillos c. gorda, Santa Fe, $ 115; 1 novillos c. gorda, Santa Fe, $ 115; 14 vacas b. carne, Santa Fe, $ 73; 12 novillitos b. carne, Santa Fe, $ 75; 22 vacas c. gorda, Santa Fe, $ 90; 3 novillos c. gorda, Santa Fe, $ 118.

VENTA DE CERDOS

Lourtet Hnos. y Cía.
18 cerdos regulares Quilmes, pesos 0.40 el kilo.

Arancet y Cía. Pedro—
45 cerdos regulares P. Central, pesos 0.43 el kilo, 68 lechones m. especiales id. 7 clu.

Córdoba e hijo Pedro—
55 cerdos excepcionales Pehuajó, pesos 0.62 el kilo.

Cucullu Felipe L.—
10 cerdos m. especiales Canals, pesos 0.60 el kilo.

Salaberry y Berceteche—
30 cerdos buenos Baradero, pesos 0.48 el kilo; 17 id. especiales Las Flores 0.55.

De Lellis y Fages Hnos.—
36 cerdos m. especiales 9 de Julio, pesos 0.60 el kilo; 50 id. especiales Rojas 0.57 1|2; 248 id. id. Pehuajó 0.56; 174 id. bueno San Luis 0.48; 28 id. especiales Arenales 0.55; 3 id. buenos 25 de Mayo 0.51; 43 id. id. Saladillo 0.51; 53 id. flacos 9 de Julio 0.36.

Amoretti Cayetano—
40 cerdos m. especiales A. Brown, pesos 0.60 el kilo; 118 id. especiales Rojas 0.57.

Ayarragaray Schindler y Govland—
40 cerdos especiales Villegas, $ 0.56 el kilo.

MERCADO DE LANARES

(Tablada)

En el estado general del mercado no hubo hoy variaciones, efectuándose las ventas dentro del mismo ambiente de días anteriores.

Como las entradas son de poca importancia, se observa en plaza interés en las transacciones y precios sostenidos.

La entrada fué hoy de 6771 animales, vendiéndose en la mañana 7.498 cabezas, repartidas en ésta forma:

T. A. S. American 647; Las Palmas 564; Compañía Sansinena 2550; Argentino Central 433; Armour 432; Zárate 450 y 2420 para los mataderos locales.

Los precios extremos fueron los siguientes:

Capones para frigorífico, de pesos 11.50 a 22; id. para matadero, de 22.50 a 30.50; ovejas id., de 10.70 a 26; borregos id., de 7 a 11; id. para frigorífico, de 11.50 a 14.30 id. con lana id., de 14.90 a 15.80.

Entradas

Consignatarios: Arzeno y Hnos. Fortunato B., remitentes: Garré; procedencias: Chiclana; animales: 120; id. id. Salaberry; Gorena 100; Accame, Bellini y Cía.; Sorden; Hussares 290; Anasagasti Juan; Martínez; Agustoni 420; id. Guiba; Arias 197; Chapar y Cía.; Circol; Trebolares 150; Cucullu Felipe L.; Fox; Carmen 86; De Lellis y Fages Hnos.; Camuso; C. Bustos 406; D'Hers y Cía. Francisco; id. Matanza 47; Devoto y Cía. Tomás; Bonifacio; Suipacha 66; E. Meniallo; S. Espíritu 150 id. Barbier; Las Flores 81; id. Iturralde; S. Domingo 150; Goñi e hijos Ignacio; Achagal; S. Eufemia 90; Gioja y Etchart; Barbó; Corazzi 176; Lanús Florencio y Alfredo E.; Agarragui; Madariaga 100; Lynch y Cía. Leandro; Pueyrredón; Calfucurá 150 Lanusse Pedro y Antonio; Hostriazaren; E. Ríos 332; id. Zubillaga; Papín 73; id. Trelles; Calfucurá 90; id. Vieyra; G. Madariaga 200; id. Terrero; V. Lorna 262; id. Agrazal; Remecó 150; Lalor Juan; Larré; América 220; id. Boore; Monte Maíz 170; Mantel y Cía. Mitre; A. Peña 320; Palau y Cía. Sebastián; Alvengallo; 20 Agosto 150 Salaberry y Berceteche; Olmos; S. Antonio 115; id. Fox; Azcuénaga 70; id. Robba; Mazolo 510; id. Hardey; Corazzi 70; id. Zaburlin; E. Ríos 350, Sucesión B. Sansot; Boulón; Assunta 229; Santamarina e hijos Vallarino; G. Pintos 50; id. Larancet; Assunta 120; Thompson y Cía. E. A., Anodina; Arias 150; Unzué Alzaga y Cía.; Silva; Cerrito 150; Urtasun e hijo M.; Etchepare; A. Peña 95. Total: 6.771 animales.

VENTAS DE HOY

Anasagasti Juan—
140 borregos Frigorífico Agustoni, pesos 12.60; 250 borregos id. id. 11.50; 50 capones id. Arias 12.30; 84 ovejas matadero id. 10.70; 60 borregos id. id. 10.50.

Lanusse P. y A.—
90 capones Frigorífico Calfucurá, pesos 23.50; 139 id. id. Remecó 32.50; 11 id. id. 19; 170 id. id. Madariaga 18.50; 30 ovejas matadero id. 18; 282 capones Frigorífico V. Dorna 19.30; 338 id. id. Chajarí 16; 34 ovejas matadero Papín 19.50; 38 borregos Frigorífico id. 15.40, 18 capones matadero América 20; 30 borregos id. id. 12.60; 12 id. id. 10; 20 id. d. 14.30; 50 id. id. 11.60.

Salaberry y Berceteche—
15 capones matadero Corazz, pesos 27; 40 id id. 24.50; 10 ovejas id. id. 26; 486 capones Frigorífico Monsalvo 21.60; 13 id. id. 24.50; 70 id. id. Azcuénaga 19; 10 ovejas matadero S. Antonio 20; 48 id. id. 16.50; 57 borregos id. id. 10.50; 230 capones Frigorífico id. 15; 100 id. id. 18; 114 id. id. Dorrego 17.00.

Cucullu Felipe L.—
60 ovejas matadero Carmen, pesos 23; 10 capones Frigorífico id. 15.

Chapar y Cía.—
148 borregos Frigorífico Trebolares, pesos 13.50.

Gioja y Etchart—
26 borregos Frigorífico Corazzi, pesos 13.50; 130 id. id. 13.20; 20 id. matadero id. 10.50.

Goñi e hijos Ignacio—
77 ovejas matadero E. Eufemia, pesos 18; 12 borregos id. id. 14.

Lalor Juan—
180 borregos Frigorífico América, pesos 15.60; 40 id. matadero id. 12.10; 110 id. Frigorífico M. Maíz 1.30; 54 carneros matadero id. 18.

Lynch Leandro y Cía.—
178 capones Frigorífico Calfucurá, pesos 23.70.

Palau y Cía. Sebastián—
53 capones Frigorífico 20 Agosto, pesos 18.50; 56 ovejas matadero id. 18.50; 75 id. id. 16.50; 16 borregos Frigorífico id. 13.50.

Sucesión B. Sansot—
136 ovejas matadero Assunta, pesos 15.50; 89 borregos id. id. 11.70.

Unzué Alzaga y Cía.—
129 ovejas matadero Cerrito, pesos 12; 21 ovejas id. id. 22.50.

Thompson y Cía. E. A.—
150 borregos Frigorífico Arias, pesos 18.10.

Urtasun e hijo Martín—
90 capones Frigorífico A. Peña, pesos 23.

Santamarina e hijos—
60 ovejas matadero Assunta, pesos 16; 26 capones Frigorífico id. 16; 31 borregos id. id. 13.50; 34 capones id. Pinto 11.20; 16 borregos matadero id. 10.

Devoto y Cía. Tomás—
100 borregos Frigorífico S. Espíritu pesos 14.50; 50 id. id. 15.50; 22 id. Suipacha 13; 42 id. matadero id. 11.30; 10 capones id. S. Domingo 26.50; 140 id. Frigorífico id. 22; 80 id. Las Flores 20.50.

Arzeno y Hnos. F. B.—
88 capones matadero Chiclana, pesos 30.50; 30 capones Frigorífico id. 33; 20 borregos id. 15.50; 24 ovejas matadero Gorena 14.20; 38 borregos Frigorífico id. 11.70; 18 id. matadero id. 7.

Mantel y Cía.—
220 borregos Frigorífico A. Peña, pesos 13.80.

Lanús Florencio y A. E.—
30 capones Frigorífico Madariaga, pesos 18; 27 borregos id. id. 13.50; 25 ovejas matadero id. 20.50; 18 id. id. 16.50.

Accame, Bellini y Cía.—
111 borregos Frigorífico Hussares, pesos 13.40; 12 id. matadero id. 10; 45 ovejas id. id. 19; 56 id. id. 15; 31 id. id. 10.90; 20 borregos id. id. 11; 10 id. id. 11.80; 18 carneros id. id. 14.

De Lellis y Fages Hnos.—
12 ovejas matadero Espartillar, pesos 22.50; 54 borregos Frigorífico id. 15; 16 id. matadero id. 11; 42 ovejas id. id. 13.70.

Parral y Guarrochena—
184 capones Frigorífico Tacuarí, pesos 12.80; 216 id. matadero id. 12.80; 374 id. id. 11.30.

MARITIMAS

MAREA Y VIENTO

Hora	Pies	Pulgadas	Viento
6 a. m.	18	4	O
7 "	18	4	"
8 "	19	—	"
9 "	19	8	"

VAPORES ESPERADOS

Británico Cavour, de Liverpool, con carga.

Danés Hamershus, de Norfolk, con carbón.

Noruego Bjornefjord, de Nueva York con carga.

Italiano Chile, de Génova, con carga.

Británico Highland Star, de La Plata, a cargar.

VAPORES A SALIR

Español Valbanera, para Barcelona, con pasajeros y carga.

Argentino Pellegrini, para El Havre, con carga.

VAPORES DE LOS RIOS

Llegaron: Cabo Santa María y Roma de Montevideo.

Golondrina, de Gualeguaychú.

Salen: Roma, para Montevideo, sale a las 7 p. m.

Cabo Santa María para Montevideo a las 10 p. m.

LINEA DE LA COSTA SUR

Argentino, en Punta Arenas.

Asturiano, en ésta.

Atlántico, de Punta Arenas para ésta, llegó a Río Gallegos.

Americano, salió el 11 para Punta Arenas y escalas.

Unión, en Bahía Blanca.

Camarones, en viaje para ésta. salió el 11 de Camarones, esperado mañana.

Presidente Mitre, saldrá el 19 para Río Gallegos y escalas.

Presidente Quintana, salió el 5 para Caleta Oliva.

LINEA DEL BRASIL

Vaquillona, de Porto Alegre, en viaje para ésta.

Campos, en Porto Alegre.

Libertad, salió el 9 para Santos.

Independencia, en Bahía Blanca.

POSICION DE LOS VAPORES DE PASAJEROS:

DE LA MALA REAL INGLESA

Araguaya, en Liverpool.

Amazón, salió el 7 para Liverpool.

Demerara, salió el 13 de La Plata.

Desna, en viaje para Liverpool.

Desecado, en Liverpool.

DEL LLOYD REAL HOLANDES

Frisia, en ésta.

Gelria, en Amsterdam.

Hollandia, en Vigo.

Zeelandia, en Amsterdam.

DEL LLOYD SABAUDO

Tomaso di Savoia, en Génova; suspendidos los viajes hasta nuevo aviso.

P. di Udine, en Génova.

DE LA NELSON LINE

Highland Piper, salió el 29 de abril de La Plata.

Highland Rover, en ésta, saldrá hoy de La Plata.

Highland Pride en viaje para ésta.

Highland Glen, en Londres.

Highland Corrie, salió el 16 de abril de La Plata.

Highland Scott, salió el 2 de La Plata.

Highland Loch, en viaje para ésta, esperado mañana.

Highland Laddie, en Londres.

DE LOS TRANSPORTES MARITIMOS

Pampa, en viaje para Marsella.

DE LA SUD ATLANTIQUE

Sequana, salió el 27 de abril, para Burdeos.

Samara, en ésta, saldrá el 21.

Garona, en Burdeos.

Liger, en Burdeos.

Amiral Latouche Treville, en Burdeos.

Amiral Nielly, en Burdeos.

Italie, en Burdeos.

DE LA LINEA PINILLOS

Balmes, saldrá el 20 de Cádiz para ésta.

Valbanera, en ésta, saldrá hoy.

Catalina, salió el 21 de abril para Barcelona.

CASA VACCARO

ESTABLECIDA EN EL AÑO 18..

Para el cambio general de moneda: compra y venta de acciones y títulos de renta, nacionales, provinciales y extranjeros y billetes de la LOTERIA NACIONAL, en la casa más acreditada y recomendada de la República.

SEVERO VACCARO

AV. DE MAYO, 646 - BUENOS AIRES

CROTTO Hnos.

Consignatarios de Frutos del país, haciendas y cereales

708 - BELGRANO - 708

Casilla en Mataderos No. 11

DE LAMPORT Y HOLT

Byron, salió el 8 para Nueva York.

Vasari, en Nueva York.

Vauban, salió el 28 de abril de Nueva York para ésta.

Vestris, salió el 26 de abril de La Plata.

Verdi, en Nueva York.

DE LA TRASATLANTICA ESPAÑOLA

León XIII, en ésta, saldrá el 16.

P. de Satrústegui, salió el 21 de abril para Barcelona.

Infanta Isabel de Borbón, salió el 7 para Barcelona.

Reina Victoria Eugenia, salió el 9 de Barcelona para ésta.

DEL LLOYD ITALIANO

Indiana, en Génova.

Córdova, en Génova, requisado por el Gobierno Italiano.

ENTRADAS Y SALIDAS DE BUQUES DE ULTRAMAR HABIDAS EN EL PUERTO DE LA CAPITAL DESDE LAS 8 A. M. DE AYER HASTA LAS 8 A. M. DE HOY:

Español León XIII, de Bilbao a la dársena norte, con pasajeros y carga.

Británico El Cordobés, de Zárate a la dársena norte, a cargar.

Brasileño Mantiqueira, para Río de Janeiro, con carga.

Británico Ormidale, para Liverpool, con carga.

Griego Queguay, para Génova, con carga.

Brasileño Satellite, para Río de Janeiro, con carga.

Barca noruega Pamella, para la rada, con carga.

Barca noruega Roigen, para la rada, con carga.

VAPORES CON CORRESPONDENCIA A SALIR

Hoy. — Highland Rover: llevará correspondencia para Brasil, Canarias y España; a las 8 a. m., con alcance hasta las 10 de la noche.

Hoy. — Highland Rover: llevará correspondencia para Gran Bretaña, a las 8 a. m., con alcance hasta las 7 p. m.

Día 16.—León XIII: llevará correspondencia para Brasil, Australia, Nueva Zelandia, Sud Africa, Canarias, Dinamarca, Rusia, Suecia, Bélgica, Suiza, España, Portugal, Italia, Egipto, Grecia, Francia, Gran Bretaña, Holanda y Noruega; a las 2 p. m., con alcance hasta las 7 p. m.

Día 16.—Panaman, llevará correspondencia para Norte América; a las 8 de la mañana, sin alcance.

Rodolfo Guillón y Cía.

LIQUIDACIONES DE HACIENDAS Y REMATES-FERIAS. SUCURSALES EN PEHUAJO, TRENQUE LAUQUEN, CARLOS CASARES Y R. SALAZAR. EXPOSICIONES EN 9 DE JULIO. CASA CENTRAL, SUIPACHA 137.

6000 VACUNOS GRAN CLASE, MARCA LIQUIDA Y ARRENDAMIENTO EN GENERAL ALVEAR

Liquidación total de las haciendas y arrendamiento del establecimiento "San Vicente" en General Alvear, F. C. S., por cuenta y orden de los señores Pedro Larrosa y Cía.

Haciendas de marca líquida y de gran clase, que han sido prolijamente clasificadas y que nos permitimos recomendar a criadores e invernadores, por ser el exponente de la más alta mestización y encontrarse en buen estado; llevando la correspondiente dotación de toros puros por cruza, incluso varios padres de pedigree.

Arrendamiento de 5400 hectáreas de campo, que forman el conocido establecimiento "San Vicente", distante 1 y 1|2 leguas de la estación General Alvear, y cuyo arrendamiento es por el plazo de 7 meses a contar desde el 1.o de junio y vence el 31 de diciembre del corriente año. En un solo lote y con la base de 15.000 $ m|n. por el total del arrendamiento.

El domingo 20 de mayo, a la 1 p. m., y después de un almuerzo campestre que será servido a las 2 m. en el mismo establecimiento, venderemos de acuerdo al siguiente detalle.

237 novillos de 2 1|2 a 3 años, buen estado, parejos.
800 novillos de 3 y 2 1|2 años, muy buen estado, mochos.
466 novillos de 1 1|2 años, mochos.
505 vacas gordas, preñez revelada.
106 vacas secas, incluso varias tamberas.
595 vacas con cría, incluso 250 terneros, machos, mochos y castrados.
481 vacas con cría, incluso 230 terneras, hembras.
293 vacas con cría, incluso 140 terneros, machos, mochos y castrados.
225 vacas con cría, incluso 110 terneras hembras, mochas.
266 vacas con cría, incluso 130 terneros, machos y hembras.
269 vaquillonas de 2 años, mochas, servidas por toros puros.
710 vaquillonas de 1 1|2 años, mochas, muy buen estado.
500 terneros de 10 a 12 meses, bien desarrollados, gordos.
500 terneras de 10 meses, mochas.
50 toros p. p. c. y p. de pedigree.

Se facilitará a los compradores pastoreo gratis para las haciendas en el mismo campo por ocho días, debiendo recibirse de las mismas y siendo por su cuenta el cuidado y riesgo.

El establecimiento "San Vicente" se encuentra dividido en 17 potreros con 5 molinos, con sus correspondientes tanques australianos y buenas bebidas, además de una aguada natural permanente que cruza varios potreros. Tiene población principal de estancia, galpones, departamento de peones y varios puestos. Los interesados en el arrendamiento, como asimismo en las haciendas, pueden revisarlo con la debida anticipación, dirigiéndose por General Alvear, al mismo establecimiento que dista 1 1|3 leguas de la estación y donde serán atendidos por un empleado de nuestra casa.

Tren especial, entre Plaza Constitución y General Alvear. Para comodidad de los concurrentes de la capital, el día del remate correrá un tren especial de ida y vuelta, saliendo de Plaza Constitución a las 7.35 a. m. llegando a General Alvear a las 11.33 de la mañana; regresando de General Alvear a las 8 de la noche y llegando a Plaza Constitución a las 11.30 p. m.

Horario — Ida: Sale de plataforma número 3, Plaza Constitución, 7.35 de la mañana; Cañuelas, 8.20 a. m.; Empalme Lobos, 9 a. m.; Roque Pérez, 9.45 a. m.; Saladillo, 10.35 de la mañana; General Alvear, 11.15 de la mañana.

Vuelta: General Alvear, 8 p. m.; Saladillo, 8.40 p. m.; Roque Pérez, 9.30 p. m.; Empalme Lobos, 10.15 de la noche; Cañuelas, 10.55 p. m.; Plaza Constitución, 11.30 p. m.

Además, este tren parará en las estaciones intermediarias, para tomar y bajar pasajeros, debiendo viajar con sus correspondientes boletos.

Otras combinaciones — Plaza Constitución-General Alvear (tren de Rosario). — Sale de Plaza Constitución el día del remate, a las 7.40 a. m.; ese tren pasa por Lobos, a las 10.01 de la mañana; Saladillo, 11.56, y llega a General Alvear a la 1.15 p. m.

Once-Merlo - Lobos-General Alvear (F. C. O.) — Los interesados concurrentes de la capital que efectúen el viaje por el ferrocarril Oeste deben tomar el tren que sale de estación Once el día de la venta, a las 6.45 de la mañana; ese tren pasa por Merlo a las 7.32 a. m.; por Empalme Lobos, a las 9.26 a. m., y llega a General Alvear a la 1.15 p. m.

Tandil-Olavarría-General Alvear — Tienen tren la víspera del remate, que sale de Tandil a las 6.55 p. m., llegando a Olavarría a las 10.12 p. m. donde los concurrentes deben pernoctar, para seguir viaje por tren que sale de Olavarría el día del remate a las 10.12 a. m., y llega a General Alvear, a las 12.29 a. m.

Comisión 4 o|o a cargo de los compradores en haciendas y 2 o|o en el arrendamiento. Más datos a nuestras sucursales o en Buenos Aires, Suipacha 137. — Rodolfo Guillón y Cía.

5136 v. M. 16.

LA SECCIÓN DE LOS NIÑOS

LAS TRAVESURAS DE RAUL Y ESTHER

MUCHAS EN POCAS HORAS

Muchas en pocas horas

III

Se produjo la catástrofe. Un movimiento inesperado de Raúl, al ordenar a su tropa un avance rápido, le hizo caer la galera y arrojar el bastón contra un mueble.

Este último hizo un ruido estruendoso al chocar contra una mesa. El gato sorprendido, como si lo hubieran atacado, pega una vuelta rápida y sale huyendo.

El perro también quiere huir. En su ligereza, creyendo estar amenazado de un peligro, da un salto, voltea una silla, aplastando al sombrero de copa, dejando caer a Esther, quien recibe un fuerte golpe contra el suelo.

Raúl, sorprendido ante el suceso, permanece tranquilo en su caballo de madera y considera los desperfectos producidos en un breve instante por el solo hecho de haber dejado escapar su bastón de mando.

Se ha producido así el primer incidente del día. Causas: un descuido. Resultados: Esther llorando por el golpe recibido. El perro y el gato, repuestos del susto recibido, vuelven a ver a sus amiguitos, quienes piensan, en seguida, en otra diversión. ¿Les ocurrirá otra desgracia? Es posible.

AVISOS VARIOS

ODDERO Hermanos

CORREDORES MARITIMOS

Montevideo, Rosario, Bahía Blanca

25 de Mayo 241-73, Buenos Aires

"Lo que debe saber la mujer". — Es un libro interesante y útil, con nociones de inteligencia, educación, carácter, orden, trabajo, economía, salud, hogar y cocina; con recetas para conservar la salud y la belleza, y muy buenas fórmulas prácticas de cocina y repostería, por Enriqueta Ventura de Dasbach.

El producto de la venta de este libro es destinado a los fines de la caridad. Precio: $ 2.50. Unico depósito para la venta, en el mismo Patronato de Huérfanos, Córdoba, 1815, Buenos Aires.

A RETRATARSE: A CARLOS Pellegrini número 282 (hay ascensor). Regalamos peinado y un retrato grande con marco, en docena de retratos. El regalo vale más de 12 $. Postales finas a pesos 4 la docena.

Banco El Hogar Argentino

Avenida de Mayo 886

Tiene propiedades en venta con facilidades de pago, en esta capital y pueblos suburbanos.

Cía. Argentina de Navegación

(Nicolás Mihanovich) Limitada

Casa matriz 8, Crosby Square, London E. C.

FLOTA 250 BUQUES

Línea Buenos Aires-Montevideo. — Salidas todas las noches, alternándose vapor "Ciudad de Montevideo", a las 10 p. m. vapor "Roma" a las 7 p. m.

Línea de Salto y escalas. — Salidas los jueves y domingos, a las 11 a. m.

Línea Carmelo y escalas. — Salidas los miércoles y domingos a las 8 a. m.

Línea directa a Gualeguaychú. — Salidas los miércoles y sábados a las 5 p. m.

Línea Paraná-Alto Paraná (hasta Posadas) Paraguay-Alto Paraguay (hasta Corumbá). — Salidas todos los jueves y domingos a las 10 a. m.

Para informes y pasajes dirigirse a la administración.

CALLE 25 DE MAYO esq. CANGALLO

Buenos Aires

CONVOCATORIAS

PALAIS DE GLACE. — SOCIEDAD ANONIMA. — Se convoca a los señores accionistas para la asamblea ordinaria que tendrá lugar el martes 15 de mayo a las 2 p. m., en el local Bmé. Mitre 757, para tratar la siguiente orden del día:

1.o Lectura y aprobación de la memoria y balance anual.

2.o Elección de doce directores por tres años.

3.o Elección de síndico y síndico suplente por un año.

4.o Nombramiento de dos accionistas para firmar el acta.

Buenos Aires, abril 28 de 1917. — Por el Directorio. 5|158 v. Mayo 15.

"LA PATERNAL". — SOCIEDAD ANONIMA Limitada. — Asamblea extraordinaria. — Convocatoria. — De acuerdo con el artículo 11 de los Estatutos, se convoca a los señores socios para la Asamblea Extraordinaria que tendrá lugar el día 30 de mayo de 1917, en el local social calle Corrientes 452, a las 3 p. m., para tratar la siguiente

ORDEN DEL DIA:

1.o Elección de dos socios para suscribir y dar por aprobada el acta.

2.o Consideración de los incisos h é i, que se agregarán al art. 2.o; ampliación del art. 5.o, e inciso i del mismo y reforma de los artículos 9 y 19.

Para tener derecho de asistir a la asamblea, los accionistas depositarán las acciones en la administración, tres días antes del señalado para la convocatoria, y los socios exhibirán el recibo del último trimestre vencido. — Emilio Castellanos, presidente.

5|354 v. Mayo 20.

SOCIEDAD ANONIMA "CRISTALERIAS Papini". — Segunda convocatoria. — No habiéndose celebrado la asamblea general ordinaria de accionistas el 30 de abril por falta de número, se hace saber que ella se reunirá el día 30 de mayo, en el local del Gran Hotel Colón, calle Chacabuco número 221, a las cuatro de la tarde y que de acuerdo con los estatutos y el Código de Comercio, sus resoluciones serán válidas cualquiera que sea el número de los accionistas presentes y el capital representado por ellos.

ORDEN DEL DIA:

1.o Presentación de la Memoria, Balance y Dictámen del Síndico, referente al ejercicio (1916) mil novecientos diez y seis, para su discusión y aprobación.

2.o Distribución de utilidades.

3.oElección de un síndico y síndico suplente.

Se previene a los señores accionistas que para obtener el boleto de entrada a la asamblea, deberán depositar sus acciones en la administración de la Sociedad, calle Chacabuco número 646, con tres días de anticipación al fijado para la asamblea. — El Presidente. 3|391 v. Mayo 24.

EDICTOS JUDICIALES

Por disposición del señor juez de primera instancia en lo civil de la Capital de la República, doctor don Uladislao F. Padilla, se cita y emplaza por el término de treinta días, a contar desde la primera publicación del presente, a todos los que se consideren con derecho a los bienes dejados por fallecimiento de don ANDRES ROSENDO DELGADO, ya sean como herederos o acreedores, para que dentro de dicho término, comparezcan por ante su juzgado y secretaría del que suscribe, a deducir sus acciones en forma, bajo apercibimiento de lo que hubiere lugar por derecho.

Buenos Aires, abril 12 de 1917. — Jorge Ferrari, secretario.

3|122 v. Mayo 16.

Por disposición del señor juez de primera instancia en lo civil de la Capital de la República doctor don Arturo Seeber, se cita y emplaza por el término de treinta días, contados desde la primera publicación del presente a todos los que se consideren con derecho a los bienes dejados por fallecimiento de don MANUEL LUCIO RICARDES, ya sean como herederos o acreedores para que dentro de dicho término, comparezcan por ante su juzgado y secretaría del que suscribe a deducir sus acciones en forma, bajo apercibimiento de lo que hubiere lugar por derecho.

Buenos Aires, abril 17 de 1917. — Héctor Depietri, secretario. 3|149 v. Mayo 20.

El señor juez de primera instancia en lo civil de la Capital de la República, doctor don Matías Mackinlay Zapiola, ha dispuesto se cité, llame y emplace por el término de treinta días, contados desde la primera publicación del presente, a todos los que se consideren con derecho a los bienes dejados por don MANUEL GONZALEZ, ya sean como herederos o acreedores, para que dentro de dicho término comparezcan a deducir sus acciones en forma, por ante su juzgado y secretaría del que suscribe, bajo apercibimiento de lo que hubiere lugar por derecho.

Buenos Aires, 16 de abril de 1917. — Nicolás Gonsáles Iramain, secretario.

2|142 v. Mayo 19.

El señor juez de primera instancia en lo civil de la Capital de la República, doctor don Matías Mackinlay Zapiola, ha dispuesto se cité, llame y emplace por el término de treinta días, contados desde la primera publicación del presente, a todos los que se consideren con derecho a los bienes dejados por don JAIME DARQUIER, ya sean como herederos o acreedores, para que dentro de dicho término comparezcan a deducir sus acciones en forma, por ante su juzgado y secretaría del que suscribe, bajo apercibimiento de lo que hubiere lugar por derecho.

Buenos Aires, abril 17 de 1917. — Adolfo Rawson, secretario. 3|178 v. Mayo 23.

El señor juez de primera instancia en lo civil de la Capital de la República, doctor don Juan Carlos Lagos, ha dispuesto se cite, llame y emplace por el término de treinta días, contados desde la primera publicación del presente, a todos los que se consideren con derecho a los bienes dejados por doña ROSA DATINO de ORLANDO, ya sean como herederos o acreedores, para que dentro de dicho término comparezcan a deducir sus acciones en forma, por ante su juzgado y secretaría del que suscribe, bajo apercibimiento de lo que hubiere lugar por derecho.

Buenos Aires, abril 27 de 1917. — A. Pallejá, secretario. 5|339 v. M. 28.

El señor juez de primera instancia en lo civil de la Capital de la República, doctor don Juan Carlos Lagos, ha dispuesto se cite, llame y emplace por el término de treinta días, contados desde la primera publicación del presente, a todos los que se consideren con derecho a los bienes dejados por don ANDRES COGORNO, ya sean como herederos o acreedores, para que dentro de dicho término comparezcan a deducir sus acciones en forma, por ante su juzgado y secretaría del que suscribe, bajo apercibimiento de lo que hubiere lugar por derecho.

Buenos Aires, abril 30 de 1917. — A. Pallejá, secretario. 3|244 v. M. 31.

El señor juez de primera instancia en lo civil de la Capital de la República, doctor don Roberto Bunge, ha dispuesto se cite, llame y emplace por el término de treinta días, contados desde la primera publicación del presente, a todos los que se consideren con derecho a los bienes dejados por doña FELICIA ZELAYA de TORO, ya sean como herederos o acreedores, para que dentro de dicho término comparezcan a deducir sus acciones en forma, por ante su juzgado y secretaría del que suscribe, bajo apercibimiento de lo que hubiere lugar por derecho.

Buenos Aires, abril 26 de 1917. — Miguel Echegaray, secretario. 3|268 v. Junio 1.

Por disposición del señor juez de primera instancia en lo civil de la Capital de la República, doctor César A. Campos, se hace saber por medio del presente y por el término de quince días, a todos los acreedores del concurso formado a don MARCELO ANACLETO ITUARTE, ya sean aquéllos conocidos o desconocidos, privilegiados o personales, que se ha designado la audiencia del día veintiseis del entrante mes, a las tres p. m., para que tenga lugar la junta de verificación de créditos, previniéndoles a los que no asistan a dicha junta, que se entenderá que se adhieren a las resoluciones que se tomen por la mayoría de los acreedores comparecientes, de acuerdo con lo dispuesto en el artículo 748 del Código de Procedimientos. Los autos tramitan por la secretaría a cargo del que suscribe.

Buenos Aires, abril 30 de 1917. — Gabriel Fernández, secretario. 3|267 v. Mayo 17.

El señor juez de primera instancia en lo civil de la Capital de la República, doctor don Juan Carlos Lagos, ha dispuesto se cite llame y emplace por el término de treinta días, contados desde la primera publicación del presente, a todos los que se consideren con derecho a los bienes dejados por doña ANGELA GHIORZO de SAMBUCETTI, ya sean como herederos o acreedores, para que dentro de dicho término comparezcan a deducir sus acciones en forma, por ante su juzgado y secretaría del que suscribe, bajo apercibimiento de lo que hubiere lugar por derecho.

Buenos Aires, mayo 3 de 1917. — Pastor Achával Rodrigues, secretario.

3|287 v. Junio 3.

Por disposición del señor juez de primera instancia en lo civil de la Capital Federal, doctor Arturo Seeber, se hace saber por el término de treinta días, contados desde la primera publicación del presente, a los acreedores de don JUAN N. REBAGLIATI y SANTIAGO REBAGLIATI, que éstos han sido concursados, nombrándose síndico al doctor Aníbal F. Leguizamón, a quien deberán presentar los títulos justificativos de sus créditos en su estudio, calle Carlos Pellegrini 858, dentro del término señalado.

Bueno Aires, marzo 19 de 1917. — Carlos M. Fragueiro, secretario. 3|286 v. Junio 3.

El señor juez de primera instancia en lo civil de la Capital de la República, doctor don Juan Carlos Lagos, ha dispuesto se cite, llame y emplace por el término de treinta días, contados desde la primera publicación del presente, a todos los que se consideren con derecho a los bienes dejados por don TITO GHIO, ya sean como herederos o acreedores, para que dentro de dicho término comparezcan a deducir sus acciones en forma, por ante su juzgado y secretaría del que suscribe, bajo apercibimiento de lo que hubiere lugar por derecho.

Buenos Aires, abril 27 de 1917. — Argentino G. Barraquero, secretario.

3|300 v. Junio 4.

Por disposición del señor juez de primera instancia en lo civil, de la capital federal, doctor Fernando Klappenbach, se cita, llama y emplaza, por el término de treinta días, a contar desde la primera publicación del presente, a todos los que se consideren con derecho a los bienes dejados por fallecimiento de doña ALINA GERARD DE ESTAPA o MARIA JOSEFINA ALINA SCHRAG DE ESTAPA, ya sean como herederos o acreedores, para que, dentro de dicho término, comparezcan por ante su juzgado y secretaría del que subscribe, a deducir sus acciones en forma, bajo apercibimiento de lo que hubiere lugar por derecho. — Buenos Aires, 12 de agosto de 1916. — F. Guillermo Espeche, secretario. 3|327 vjun6

Por disposición del señor juez de comercio de esta capital, doctor Tristán M. Avellaneda, se hace saber a los acreedores del concurso formado a los señores PEDRO ASCACIBAR Y Cía., que ha sido presentado el estado de distribución, el cual está de manifiesto en secretaría, bajo apercibimiento de ser aprobado si no se observa: convocándoseles a junta para el día 21 del corriente a las 3 p. m., a fin de que procedan a regular los honorarios del síndico designado. Juez doctor Tristán M. Avellaneda, secretario. — Dr. Francisco A. García. — Palacio de Justicia, 5.o piso. 3|347 v. M. 17.

Por disposición del señor juez de primera instancia en lo civil de la Capital de la República, doctor don Arturo Seeber, se cita y emplaza por el término de treinta días, a contar desde la primera publicación del presente, a todos los que se consideren con derecho a los bienes dejados por fallecimiento de doña LUISA DENIS de BODIGUEL, ya sean como herederos o acreedores, para que dentro de dicho término, comparezcan por ante su juzgado y secretaría del que suscribe, a deducir sus acciones en forma, bajo apercibimiento de lo que hubiere lugar por derecho.

Buenos Aires, Mayo 3 de 1917. — Carlos M. Fragueiro, secretario. 3|348 v. Junio 8.

Por disposición del señor juez de comercio de la Capital de la República, doctor don Alberto Estrada, interinamente a cargo del juzgado del doctor Félix Martín y Herrera, se hace saber por medio del presente y por el término de ocho días, a todos los acreedores de JOSE M. FERNANDEZ, que ha sido presentado por el síndico liquidador el estado de distribución, el que se encuentra depositado en la secretaría del que suscribe, a los efectos del art. 119 de la ley de quiebras: al mismo tiempo se le hace saber por el término de tres días que deben comparecer a la audiencia del día 14 de Mayo a las 2 p. m., a regular los honorarios al síndico liquidador.

Buenos Aires, mayo 7 de 1917. — Alfredo G. Romero, secretario. 3|365 v. M. 18.

Por disposición del señor juez de comercio doctor Eduardo M. Naón, se hace saber por el término de cinco días, contados desde la primera publicación del presente, a los acreedores del concurso formado a don Luis Zappa, que se ha señalado la audiencia del día 15 del corriente a las 3 p. m., a fin de que concurra a junta para resolver si conviene aceptar la propuesta del primer acreedor hipotecario, referente a la cancelación por $ 2.000 sobre la hipoteca a favor del concurso por $ 3.500. — Buenos Aires, mayo 9 de 1917.—L. Martín y Herrera, secretario. 3|373vm15

Por disposición del señor juez de comercio de la Capital Federal doctor don Felix Martín y Herrera, se hace saber por medio del presente y por el término de tres días a H. L. BERGALLO, que en el juicio que le sigue el Banco Español del Río de la Plata, se ha dictado la siguiente sentencia: "Buenos Aires mayo 4 de 1917. Autos y Vistos: Certificando en este acto el secretario que el término para oponer excepciones se encuentra vencido, llévese adelante la ejecución contra H. L. BERGALLO. Arts. 485, 486, 498 y 507 del Cod. de Procds. hasta que pague al Banco Español del Río de la Plata la suma de cinco mil setecientos ochenta y seis pesos moneda nacional, intereses y costas. Regulo los honorarios del apoderado Beledo en doscientos cincuenta pesos moneda nacional. Notifíquese esta sentencia por edictos que se publicarán tres veces en el "Boletín Judicial" y LA EPOCA. — E. M. Naón. Ante mí: Juan J. Britos (hijo)".

Buenos Aires, mayo 9 de 1917. — Juan J. Britos (hijo), secretario.

3|393 v. M. 17.

LICITACIONES

Departamento Nacional de Higiene

Llámase por segunda vez a propuestas en licitación pública, para el día 31 de mayo a las 2 de la tarde, para la provisión de placas de vidrio sin esmerilar, destinadas al envase de vacuna antivariólica. Pliego de condiciones en la secretaría Administrativa, 25 de Mayo 277, todos los días hábiles de 1 a 5 p. m., y los sábados de 10 a 12 m. — El secretario.

3|296 v. M. 31.

Departamento Nacional de Higiene

Llámase por segunda vez a licitación pública, para el día 4 de junio a las tres de la tarde, para la provisión de artículos navales, pinturería y ferretería, destinadas al consumo del año. Pliego de condiciones en la secretaría Administrativa, 25 de Mayo 277, todos los días hábiles de 1 a 5 p. m., y los sábados de 10 a 12 m. — El secretario. 3|297 v. Junio 4.

Ministerio de Obras Públicas e Industrias

CORDOBA

(OBRA DE PRIMERA CATEGORIA)

De conformidad a lo resuelto por decreto número 780 serie C, expediente número 27, L.II.1916,

Llámase a licitación hasta el día 30 de mayo próximo, a las 4 p. m., para contratar la construcción de las obras del palacio de justicia de la ciudad de Río Cuarto.

Las propuestas deberán presentarse bajo pliego cerrado, en la subsecretaría del ministerio de obras públicas, en papel sellado provincial de cinco pesos, acompañadas de un certificado de depósito efectuado en el Banco de Córdoba, en dinero efectivo, a la orden del señor ministro de obras públicas e industrias, equivalente al cinco por ciento del presupuesto oficial aprobado para dicha obra, cuyo depósito elevará el licitante que resulte adjudicatario de la misma, hasta completar el diez por ciento del importe total de su propuesta.

Los proponentes deberán sujetarse a las disposiciones contenidas en el pliego general de condiciones y especificaciones, aprobado por decreto número 666, serie C, y la dirección general de arquitectura entregará a los interesados en presentarse a la licitación las piezas completas del proyecto, mediante el pago de la suma de cien pesos moneda nacional, que se hará efectivo en un sello provincial por igual valor, en el cual se subscribirá la petición de tales documentos.

El pago de esta obra se efectuará mediante letras de tesorería, que se firmarán a la expedición de los certificados respectivos por la dirección general de arquitectura, a seis meses de plazo y sin interés. — Córdoba, abril 28 de 1917. — N. Cúneo Zapata, oficial mayor.

3|235vmayo30

Consejo Nacional de Educación

Llámase a licitación pública, por el término de treinta días, para la reconstrucción del edificio fiscal de las calles Pueyrredón y Boulogne Sur-Mer, perteneciente a la escuela número 8 del Consejo Escolar 8.o, de acuerdo con las bases, pliego de condiciones, presupuestos y planos aprobados al efecto, que tendrán los interesados a su disposición en la oficina de la Dirección General de Arquitectura de esta repartición. La apertura de las propuestas que deberán presentarse escritas a máquinas, por duplicado y de acuerdo con lo establecido en las Leyes de Sellos, Contabilidad y Obras Públicas, tendrá lugar el día 29 de mayo próximo, a las 3 de la tarde. — El secretario general. 3|228 vmay27

Penitenciaría Nacional

Llámase a licitación pública, por el término de treinta días a contar desde la fecha, la provisión de los elementos necesarios para la elaboración de pan y fideos durante los seis últimos meses del año corriente, cuyo detalle completo se halla en el Boletín Oficial.

Las propuestas serán abiertas en la dirección de la penitenciaría nacional, el día 12 de junio próximo a las tres de la tarde, y deberán presentarse, para que sean tomadas en consideración, de acuerdo con las planillas y el pliego de condiciones que se encuentran en la secretaría del citado establecimiento a disposición de los interesados, todos los días hábiles de 12 a 6 p. m.—Buenos Aires, mayo 14 de 1917. — El secretario.

3|384 v junio 12

Ministerio del Interior

DIRECCION GENERAL DE CORREOS Y TELEGRAFOS

Llámase por segunda vez a licitación pública durante el término de treinta días, para la provisión de 22.500 aisladores doble campana con perno recto y 7.500 idem sin perno. Por el pliego de condiciones, ocurrir de 11 a. m. a 6 p. m., todos los días hábiles y de 9 a. m. a 12 m. los sábados, a la dirección administrativa de correos y telégrafos, calle Corrientes número 416 (segundo piso), en cuyo local se recibirán y abrirán públicamente las propuestas el 4 de junio próximo venidero, a las 3.30 p. m. Las muestras pueden verse en la oficina de almacenes, Balcarce número 560, que funciona durante las mismas horas indicadas.

Buenos Aires, 4 de mayo de 1917. — M. J. Carles, jefe de la dirección administrativa de correos y telégrafos.

3|271-v. junio 2.

Ministerio de Marina

DIRECCION GENERAL DEL PERSONAL

Por disposición del señor ministro de Marina se llama a concurso para llenar tres vacantes de cirujano de primera de la armada, el que tendrá lugar el día 30 de mayo próximo, a las 9 a. m., en el local de la División Sanidad (Reconquista 281, segundo piso). El concurso se llevará a cabo de acuerdo con el reglamento y programas que podrán recoger los interesados en la Oficina "Legislación y Reglamentación", del Ministerio de Marina (Casa de Gobierno). Las solicitudes de inscripción para este concurso serán presentadas en la Mesa de Entradas del Ministerio de Marina, en papel sellado de un peso, desde el día 16 hasta el día 27 del corriente, debiéndose adjuntar a la solicitud el diploma de cirujano, la libreta de enrolamiento, cédula de identidad y certificado de vacuna. — Buenos Aires, mayo 9 de 1917. 3|364 vm30

Ministerio de Obras Públicas

DIRECCION GENERAL DE OBRAS HIDRAULICAS

Llámase a licitación pública hasta el día 15 de junio, a las 3 p. m., para la provisión de 14.000 toneladas de leña de quebracho colorado, de acuerdo con las especificaciones fijadas en el pliego de condiciones que sirve de base a esta licitación, y que los interesados pueden retirar en la Dirección General de Obras Hidráulicas (casa de gobierno, tercer piso, Buenos Aires), en las oficinas de la Comisión del Paraná Inferior, Puerto Paraná, o Rosario (calle General Mitre 435) y en la del Río Uruguay (Concepción del Uruguay).

Las propuestas serán abiertas el día y hora mencionados en la Dirección General de Obras Hidráulicas, casa de gobierno tercer piso y en los juzgados federales de las ciudades antes citadas, acto que pueden presenciar los interesados. Buenos Aires, mayo 15 de 1917. 3|395-v. junio 15

Intendencia Municipal de la Capital

LICITACION CONSTRUCCION DE OBRAS SANITARIAS EN EL CRIADERO AVICOLA.

Llámase a licitación pública para el día 15 del corriente, a las 2 p. m., para la construcción de obras sanitarias en el Criadero Avícola, de acuerdo con el pliego de condiciones que puede consultarse en la oficina de licitaciones, Avenida de Mayo 525, segundo piso. Buenos Aires, mayo 5 de 1917. — El secretario. 3|288-v. m.15

PROVISIÓN DE 20 TONELADAS DE CEMENTO PORTLAND

Llámase a licitación pública para el día 16 del corriente, a las 2.30 p. m., para la provisión de veinte toneladas de cemento portland, de acuerdo con el pliego de condiciones que puede consultarse en la Oficina de Licitaciones, Avenida de Mayo 525, segundo piso.

Buenos Aires, mayo 8 de 1917. — El secretario. 3|321 vm16

Licitación para la provisión de cal de Córdoba y del Azul

Llámase a licitación pública para el día 18 del corriente, a las 2.30 p. m., para la provisión de 400.000 kilogramos de cal de Córdoba y 50.000 kilogramos de cal del Azul, de acuerdo con el pliego de condiciones, que puede consultarse en la oficina de licitaciones, Avenida de Mayo 525, 2.o piso. — Buenos Aires, mayo 10 de 1917.—El secretario.

3|353vmayo18

Licitación para la provisión de 250 toneladas de portland.

Llámase a licitación pública para el día 18 del corriente, a las 2 p. m., para la provisión de doscientas cincuenta toneladas de cemento Portland, de acuerdo con el pliego de condiciones, que puede consultarse en la oficina de licitaciones, Avenida de Mayo 525, 2.o piso.— Buenos Aires, mayo 10 de 1917.—El secretario. 3|352v18M.

LICITACION PARA LA PROVISION DE LECHE

Llámase a licitación para la provisión de leche con destino a los hospitales municipales y demás dependencias de la Asistencia Pública. Tendrá lugar el día 18 del actual a las 2 de la tarde. El pliego de condiciones puede consultarse en la oficina de licitaciones.

Buenos Aires, mayo 10 de 1917.

3|367 v. M. 18

Licitación enagenación de 30.000 bolsas vacías y 950 kilos de cerda

Llámase a licitación para la enajenación de 30.000 bolsas vacías y 950 kilos de cerda existentes en la Administración de Limpieza. Tendrá lugar el día 21 del actual a las 2 p. m. El pliego de condiciones puede consultarse en la oficina de licitaciones.

Buenos Aires, mayo 10 de 1917.

3|366 v. M. 20.

LICITACION PARA LA ENAJENACION DE PERROS

Llámase a licitación para la enajenación de perros que se recogen en la vía pública. Tendrá lugar el día 19 del actual, a las 11 a. m. El pliego de condiciones puede consultarse en la oficina de licitaciones. Buenos Aires, mayo 11 de 1917.

3|374-v. mayo 19.

Licitación para la provisión de trescientos metros cúbicos de arena oriental.

Llámase a licitación pública para el día 21 del corriente, a las 2 p. m., para la provisión de trescientos metros cúbicos de arena oriental, de acuerdo con el pliego de condiciones que puede consultarse en la oficina de licitaciones, Avenida de Mayo 525, segundo piso. Buenos Aires, mayo 12 de 1917. — El secretario.

3|375-v. mayo 21.

PROVISIÓN DE ARTÍCULOS DE ALMACEN

Llámase a licitación para la provisión de artículos de almacén con destino a los hospitales municipales y demás dependencias de la Asistencia Pública. Tendrá lugar el día 15 del actual, a las 2.30 p. m. El pliego de condiciones puede consultarse en la Oficina de Licitaciones.

Buenos Aires, mayo 7 de 1917.

3|320 vm15

CEMENTERIO DEL OESTE

Se previene a las personas que tengan deudos depositados en los nichos del cementerio del Oeste cuya ubicación y nombre del cadáver se indica a continuación, que si dentro de los treinta días del vencimiento no se presentaran a practicar la renovación del arrendamiento, se procederá a colocar los cadáveres en el osario general.

1.a capilla—
32 Sin especificar nombre del cadáver.
43 Sin especificar nombre del cadáver.
133 Angela M. Dannielle.

2.a capilla—
13 Alejandro Garibaldi.
78 Magdalena F. de Alguibay.

1.a galería. 1.a sección—
2 Domingo Exquiaga.
159 Estrella M. de Passos.
378 Dolores Vidal de Gueglio.
388 Maximina G. de Reta.
446 Emilia M. de Volpi.
456 Cipriano Del Pino.
465 María G. de Dargaignon.
466 Margarita A. Dargaignon.
469 Joaquina A. de Albacar.
473 Onofre Marino.
523 Francisca Fernández y Miacino.
524 José Carlos Ferreyra.
526 Alberto C. Balladares.
566 Catalina B. de Viglino.
576 Julio Guilhamelou.
596 Juan Maldrán.
598 Eduardo Geret.

2.a galería. 1.a sección—
54 Domingo San Juan.
295 Feliciana López.

3.a galería. 1.a sección—
264 Nicolasa D. de Paludo
277 Serafina Etchevarría.
433 M. P. de Plaisant.
464 Filomena R. de Spachtenbrasen
501 Alfredo Torres.
517 Pedro González.
521 Juana Martínez.
533 José Gessina.

3.a galería subterráneo—
89 María R. de Rossano.
165 Carlota B. de Cresta.
177 Dominga C. de Ciglueti.
221 Fulgencio E. Marín.
225 Agustín Lacasa.
233 Clara P. de Ricci.
299 Américo Poltrimia.

4.a galería. 1.a sección—
471 Nicolás Palmigiani.

5.a Galería. 1.a Sección—
201 Manuel Carrera.
315 Domingo González Díaz.
333 Juan Ballarino.
377 Ana Q. de Caposotto.
414 Rafael Ciannello.
546 María V. de Manpetit.
556 Augusto Bennecaré.
597 Elías Perrin.
608 Catalina Repetto.
618 Alberto Baitar.
619 María D'Elía de De Cristofaro.
620 Mercedes Medina.
639 Domingo Lanata.
649 Emma Margarita Aste.
650 María B. de Higuilein.
660 Hortensia Eguino.
669 Manuela B. de Acuña.
670 María R. de Mazzarello.
679 Fortunata G. de Dellara.
689 Teresa Acosta.
690 Alberto Avalle.
699 Oderico Alcardi.
709 Angela B. de Buanacalza.
710 Margarita Cervera.
720 Angel Branca.
730 Sofía C. de Beruschia.
739 Francisco M. Costa.
740 Julia R. de Recalde.
749 Francisco Joan.
750 Polonia de la Asunción.
760 Virginia D. de Tarico.

5.a Galería Subterráneo—
205 José Felipetti.
396 Ambrosio Colombo.
445 Adela S. de Arditi.
460 María Julia B. de Sturla
466 Ramona I. de Bertolotti
471 José María de Ance.
476 Pedro Chamorro.
481 Eduardo Lama.
486 Francisco Larrechea.
491 José Augusto García.
496 Margarita S. de Smith.
499 Juan Hardoy.
506 Josefa Lucía B. Corti.
511 Luis F. Antola.
515 Angel Pelucci.
516 Antonio B. López.
519 Vicente Risso.
529 José Gianni.
531 Julia y Humberto Gando.
533 Isidoro Aguirre.
534 María L. de Giardullo.
535 Enrique Puig O'Connor.
536 Luisa Frugoni.
540 Juana Laco.
541 Antonio N. Marcenaro
544 María Luisa Ricart.
545 Alberto M. Ortega.
546 Manuel Vega.
550 Benito Carbone.
555 Francisco Fernández.
556 María M. de Ahselmi
560 Ana P. de Laura.
561 José A. Penell.
564 Marco Cabreton.
565 Santiago Berestain.
566 Natalio Carelli.
569 Juan Marmo.
571 José Sordelli.
574 José Zaffaron.
575 José Bartolomeo.
576 José Ghiringhelli.
579 Juan Hospitalech.
581 María Esther Miranda
586 Manuel Núñez.
589 Pura Molina.
591 Francisco Testa.
594 Aquilino Trogni.
596 Luis Flandin.
599 Eduardo Veletta.
600 Juan Varese.
603 Juan Hegui.
604 Rosalía Molinari de Rossi.
606 Alejandrina M. de Lionard
609 Miguel Griego.
610 Alejandro Franco.
612 Francisco Amedeo.
615 Darío Arditi Rocha.
617 Rosa C. C. de Rosetti.
618 María M. de León.
621 Juan M. Kierno.
622 Vicente Pessuti.
623 Adelaida M. de Garay.
626 Dionisia C. de Céspedes.
627 Ana C. de García.
630 José López.
631 Luis Diani.
635 Juan Poggi.
636 José Puppo Ferrari.
638 Vicente Pellegrini.

El secretario.

Buenos Aires, abril 19 de 1917.

3|134vmayo18

Hospital Nacional de Clínicas

Llámase por segunda vez a licitación pública hasta el día 16 de mayo a la 1 p. m. para la provisión de drogas, pan, artículos de almacén, alcohol puro, jabón amarillo, pescado y lavado de ropas con destino al consumo de seis meses del establecimiento. Los pliegos de condiciones estarán a disposición de los interesados en la Administración del hospital, Córdoba 2149, todos los días hábiles de 12 m. a 6 p. m.—La Dirección. 3|315-v-m. 16

BANCOS

BANCO DE LONDRES Y RIO DE LA PLATA. — Buenos Aires, Bartolomé Mitre 39. — Barracas al Norte, Montes de Oca 741. — Once, Pueyrredón 301. — Santa Fe 2122. — Bernardo de Irigoyen 1138. — Boca, Almirante Brown 1159.

Abona por año	Papel	Oro
Por depósitos en cuenta c.	sin int.	sin int
Id. a la vista, con libreta.	sin int.	sin int
Id. id. a plazo fijo de 3 meses	3 o|o	1 o|o
Id. id. a plazo de 6 meses.	3 1|2 o|o	1 o|o
Por depósitos en Caja de Ahorros hasta 10.000 $ papel, después de 60 días	5 ,,	sin int.
Cobra por año:		
Por adelantos en c. cte.	8 o|o	8 o|o

Depósitos en Caja de Ahorros se reciben en las siguientes sucursales: Once de Septiembre, calle Santa Fe, calle Bernardo de Irigoyen, Boca y Barracas.

Buenos Aires, abril 1.o de 1916. —James Dey, Barry Scott gerentes.

BANCO ESPAÑOL DEL RIO DE LA PLATA. — Casa matriz en Buenos Aires, Reconquista número 200.

Capital subscripto. .	$	100.000.000.—m|n.
Capital realizado . .	,,	98.065.080.— ,,
Fondo de reserva. . .	,,	48.056.237.92 ,,
Prima a cobrar . . .	,,	1.180.352.— ,,

SUCURSALES

En el exterior: Barcelona, Bilbao, Coruña, Génova, Hamburgo, Londres, Madrid, Montevideo, con una agencia, París, Río de Janeiro, San Pablo, San Sebastián, Valencia y Vigo.

En el interior: Adolfo Alsina, Bahía Blanca, Balcarce, Bartolomé Mitre, Córdoba, Dolores, La Plata, Lincoln, Lomas de Zamora, Mar del Plata, Mendoza, Mercedes (Buenos Aires), Mercedes (San Luis), 9 de Julio, Pehuajó, Pergamino, Rafaela, Rivadavia, Rosario, con una agencia, Salta, Salliqueló, San Juan, San Nicolás, San Pedro, Santa Fe, Santiago del Estero, Tres Arroyos, Tucumán y Villaguay.

AGENCIAS EN LA CAPITAL

Número 1, Pueyrredón 185; núm. 2, Almirante Brown 1201; núm. 3, Vieytes 2000; núm. 4, Cabildo 2027; núm. 5, Santa Fe 2201; núm. 6, Corrientes 3200; núm. 7, Entre Ríos 1145; núm. 8, Rivadavia 6902; número 10, Bernardo de Irigoyen 1600; número 11, Caseros 2965; núm. 13, Charcas 1857, núm. 15, Bernardo de Irigoyen 364; número 16, Reconquista y Paseo de Julio.

Corresponsales directos en todos los países.

Abona por depósitos en moneda legal

En cuenta corriente	Sin interés
A 30 días	1 1|2 o|o
A 60 días	2 ,,
A 90 días	3 ,,
A mayor plazo	convenc.
Depósitos a premio con libreta desde 10 pesos moneda nacional hasta 10.000 pesos después de 60 días	4 o|o
Cobra:	
En cuenta corriente	8 o|o
Descuentos generales	convenc.

El Banco se ocupa de toda clase de operaciones bancarias en general. — Buenos Aires, Marzo 31 de 1917. — Elías D. Arambarri, gerente general.

BANCO FRANCES DEL RIO DE LA PLATA. — Reconquista 157, Buenos Aires. — Sucursales: Rosario de Santa Fe y Bahía Blanca. Corresponsal en París, Banque Argentine et Française, 85, Boulevard Haussmann 85.

Abona por año, oro sellado y curso legal:

Por depósitos en cuenta corriente	1 o|o	1 o|o
Id. id. a plazo fijo de 30 días	1 1|2 ,,	1 1|2 ,,
Id. id. a plazo fijo de 60 días	2 1|2 ,,	2 1|2 ,,
Id. id. a plazo fijo de 90 días	3 1|2 ,,	3 1|2 ,,
Id. id. a mayor plazo . .	convencional.	
Id. id. en la Caja de Ahorro, después de 60 días	4 o|o	4 o|o
Cobra:		
Por adelantos en cuenta corriente	9 o|o	9 o|o

Descuentos de pagarés y letras convencional.

Todas las operaciones bancarias. Emisión de giros y cartas de crédito. Transferencias telegráficas.

Títulos. Cobranzas de cupones y valores. Administración de propiedades. Colocaciones hipotecarias por cuenta de tercero.

Servicio especial de giros postales franceses y remesas de fondos a los movilizados. — La Dirección.

THE NATIONAL CITY BANK OF NEW York. — Fundado en 1812. — Sucursal en Buenos Aires: San Martín 84.

Capital y sobrante . . $ 67.000.000 oro
Total de recursos . . " 600.000.000 "

Se abonan intereses a razón de 4 o|o anual en Caja de Ahorros, admitiéndose depósitos desde diez pesos en adelante.

Se abonan intereses a razón de 1 o|o anual sobre depósito en cuenta corriente.

Se conceden tipos especiales sobre depósitos a plazo fijo. Solicitamos la cuenta de Vd. — Transferencias telegráficas. Créditos comerciales. Giros sobre el exterior. Cartas de crédito.

BANCO HOLANDES
DE LA AMERICA DEL SUD

Bme. Mitre 300, esq. 25 de Mayo
Buenos Aires
Casa matriz: AMSTERDAM
Sucursal: RIO DE JANEIRO, Rua Candelaria 21
Agencia N.° 1, Corrientes 1900 esquina Río Bamba.
Agencia N.° 2, Berisso (Provincia de Buenos Aires).

	Florines
Capital autorizado . . .	25.000.000
Id. emitido y realizado .	14.000.000
Fondos de reserva . . .	1.865.000

Realiza toda operación bancaria. Corresponsales en todas las ciudades importantes del mundo.

AVISOS ECONOMICOS

A 0.20 centavos por publicación hasta 20 palabras.

SERVICIO DOMESTICO PEDIDO

MATRIMONIO JAPONES, PARA EL campo se precisa, para tratar o por carta a P. D. D., oficina de publicidad de este Diario.

SERVICIO DOMESTICO OFRECIDO

TAPICERO FRANCES RECOMENDADO, ofrécese para casas de familias. Hace toda clase de trabajos, especialidad en cortinados, muebles, fundas y tapizar paredes. Precios módicos, Canning 488. U. T. 2013, Mitre.

TAPICERO MUY BIEN RECOMENDADO, se ofrece para casas de familias Precios reducidos, Cangallo 1230, departamento 5.

VARIOS

UN PADRE DE FAMILIA OFRECE dos muchachos de 12 y 14 años, para mandados o porteritos, ocurrir México 1865. U. T. 4519.

GALPONES "TIPO AGRICULTOR", sistema de la casa, cómodo y sencillo, presta servicios inapreciables. Especialistas en construcciones de campo. Soliciten catálogos y precios.—L. Mezieres e Hijos. — Avenida Donato Alvarez 3183-89; Bolsa de Comercio número 627. vm16

LA MARSELLESA, GRAN EMpresa de encerrado de pisos, parquets, limpieza de casas, abono mensual: Gaston Barthélemy, Córdoba 645. U. T. 84 (Avenida).

REMATES

Adolfo Bullrich y Cia.

El Plantel Shorthorn de Pedigree de "San Blas"

RESULTADO DE LA VENTA:

5 toros padres de la cabaña,
desde $ 71.000 a $ 13.000 m|n.
Promedio: $ 26.500.—

52 vacas de 3 a 9 años, con 52 crías al pie,
desde $ 6.100 a $ 600 la pieza
Promedio por pieza: $ 2.457·69

31 vacas de 10 a 20 años, con 31 crías al pie,
desde $ 5.100 a $ 350 m|n. la pieza
Promedio por pieza: 2.040.32

21 vacas servidas de 4 a 9 años,
desde $ 6.700 a $ 200 m|n.
Promedio: 2.885.71

10 vacas servidas de 10 a 19 años,
desde $ 1.900 a $ 200 m|n.
Promedio: $ 695.—

67 vaquillonas servidas y sin servir,
desde $ 7.500 a $ 800 m|n.
Promedio: $ 2.602.98

Promedio general para las 269 piezas vendidas: $ 2.835.17

Total de la venta $ 765.500 m|n.

Fueron compradores los señores: Carlos A. Brown, Eduardo Healy, Lacau y Seré, Pedro T. Pagés, Henry Baker, Juan B. Boero, Bmé. Ginocchio e hijos, Leonardo Palacios, Bautista Alchourrón, Alejandro Estrogamou, Pedro Graciarena, Castelhou y Merlo, Carrafrancq, Mendiberry y Cía., Mouras e hijo, Guillermo Alston, Angel Velaz y Cía., Pedro Alchourrón, Samuel B. Heale, y Cía., Lamarca y Lavalle Cobo, Lauro Castro, Bernardo Duhau, Arturo J. Diehl, P. y G. Hughes, Lorenzo Casey, Federico y Alejandro Leloir, Silvano Bousom, Pedro M. Garra, Coquet y Liziaga, Santiago Magnin, Celedonio Pereda, Ramón López Lecube, Dámasa Zelaya de Saavedra, Juan Carlos Casares, Federico Erdman, Federico Seeger, Benito Ferraro, José Mujica, Suc. de Antonio Saralegui, Ignacio Goñi e hijos, Doctor A. Acevedo Pedra, Antonio Leloir, Justiniano Ledesma, Pedro Estanguet, M. y P. Saralegui, José Lucio Ocampo, Leonardo y Martín Pereyra, coronel Oliveira Cézar, Gabriel Saralegui, Jacobo Schwindt, Miguel A. Martínez de Hoz, José Sheridan, doctor Leonardo Valle, Guillermo Seré, Casimiro J. Galli, Teodoro de Bary, Lamarca Hnos., Sucesión Beltrán Sansot.

ADOLFO BULLRICH y Cía.

EL PLANTEL SHIRE, DE "SAN BLAS"—

50 piezas Shire, importadas y nacidas en el país, de Registro Definitivo y Preparatorio, que forman el plantel Shire de la cabaña "San Blas", de la sucesión de doña Teresa S. de Jiménez Paz, por liquidación total de la cabaña. Los productos Shire, de "San Blas", han obtenido en las exposiciones de Palermo 7 campeonatos, 3 premios Jockey Club, 3 premios Horse Society, 2 Reservados Campeones, 20 primeros premios, 2 segundos premios, 3 cuartos premios y una mención.

Detalle: 15 padrillos y potrillos (R. Definitivo).
1 padrillo (R. Preparatorio).
26 yeguas y potrancas, incluso 10 crías (R. Definitivo).
8 yeguas (R. Preparatorio).

La venta se realizará

El miércoles 16 de mayo, a las 2.30 de la tarde, en nuestra casa, San Martín 254, previa exhibición.

Catálogos con detalles completos pueden solicitarse en nuestras oficinas.

Comisión, 6 o|o, a cargo de los compradores. — Adolfo Bullrich y Cía.
3|396-v-m. 15

Pereyra, Wallace y Cía.

620 vacunos de tambo 620

EN DOMSELAAR, F. C. S.—

El jueves 17 de mayo, a la 1 p. m., en nuestras instalaciones.

El tambo completo de don Benjamín García, de G. Paz, hacienda buen mestizo Durham, de sola marca, sanas de teta y ubre, reconocidas como buenas productoras y de pelo colorado y rosillo, cuyo detalle es como sigue: 10 vacas con 10 terneros de 20 días; 20 vacas con 20 terneros de 2 meses más o menos; 40 vacas con 40 terneros de 4 a 5 meses; 10 vacas próximas a parir; 10 vaquillonas 2 1|2 años servidas; 30 vaquillonas de 1 1|2 años buen estado; 30 novillitos de 1 1|2 años; 1 toro de 3 años procedencia de El Retiro, de Vivot.

De otras procedencias: 35 vacas tamberas con 35 terneros al pie; 20 vaquillonas de 2 y 3 años tamberas servidas y gordas; 40 vaquillonas 1 1|2 años muy buen estado; 25 novillos de 1 1|2 y 2 años, buen estado y clase; 15 novillos de 1 1|2 años; 45 vacas muy buena clase y estado, con 45 terneros de 4 a 6 meses, gordos; 30 vaquillonas 1 1|2 años, tamberas; 50 novillos 2 años, buen estado y clase; 50 novillos 1 1|2 años, buen estado y clase.

Con seguridad habrá más hacienda.

Por informes a nuestro escritorio, Perú 375, Buenos Aires. — Pereyra, Wallace y Cía. 3|412-v. m. 16.

600 VACUNOS EN JEPPENER, F. C. S.—

El viernes 18 de mayo, a la 1 p. m., en nuestras instalaciones.

Detalle: 100 vacas gordas y especiales, en lotes; 20 novillos 2 1|2 y 3 años, carne gorda y gordos; 100 novillos 2 y 2 1|2 años, buen estado y clase; 150 novillos 1 1|2 años, buen estado y clase; 20 vacas invernada; 100 vacas con 100 terneros, tamberas, sanas de teta y ubre y servidas por toros puros de pedigree.

Con seguridad habrá más hacienda.

Los interesados de esta capital deberán tomar el tren que sale de Constitución el día del remate a las 7 20 de la mañana, pudiendo regresar por la tarde.

Por informes dirigirse en Jeppener al señor Juan J. Antúnez o a nuestro escritorio en Buenos Aires, calle Perú 375. — Pereyra, Wallace y Cía
3|413-v. m. 17.

Bravo Barros y Cía.

BOVEDA EN LA CHACARITA.—Judicial. — Constituída por los lotes 8 y 9, del N.o 16, manzana 4, de la sección 9. — Bien construída. —Juez doctor Adolfo Casabal, secretario doctor Alfredo Persiani. Testamentaría de don Juan Ciarlo y doña Blanca Siri de Ciarlo. Base, $ 1.150.

El martes 15 de mayo a las 3 p. m., en nuestra casa 351 San Martín 361. Mide 2 m. 50 por 2 m. 50. Superficie, 6.25 metros cuadrados. Frente imitación granito, puerta de hierro con cristales, altar de mármol con pinturas al óleo y sótano con 16 catres. 8 por ciento a cuenta de precio. Comisión, 2 o|o. Informes, 351 San Martín 361. — Bravo Barros y Cía.
3|295 v. M. 15.

B. Martín (hijo) y Cía.

121 - SAN MARTIN - 121

JUDICIAL. — CON RETASA. NEUquen 2835. Casa bien construída, compuesta de sala, tres habitaciones, cocina y dependencias. Pisos pino tea, carpintería cedro, frente imitación piedra, galería de material, etc. Terreno: 8m66 por 25m98.

Tasación: $ 7.024,82. Base, retasada: $ 3.512,40.

El jueves 17 de mayo, a las 3 p. m. En la misma. Orden del señor juez doctor Mackinlay Zapiola, secretario doctor González Iramain. Juicio González Videla contra Río. Parte de precio: 8 o|o. Comisión: 2 o|o. Informes a la secretaría o a nuestro escritorio. —N. González Iramain. 3|258 vm17

Gabriel V. Barbará

JUDICIAL. — 22.002 HECTAREAS, 39 áreas, 09 centiáreas de campo, situadas en el territorio nacional de Misiones, departamento San Javier (hoy Monteagudo); parte proindivisa que corresponde a doña Margarita Durañona de Levy, en tres lotes y fracciones que posee en condominio con sus hermanos y coherederos Lautaro y Leopoldo Durañona, y cuyo detalle es el siguiente:

Primero.—8437 hectáreas, 00 áreas, 50 centiáreas, comprendidas en las 25.311 hectáreas, 01 áreas, 50 centiáreas del lote 1, fracción A. Esta fracción está ubicada con frente al río Uruguay y linda por el costado Noroeste con terreno fiscal; por el Nordeste, con el arroyo Chafariz o Yguampá, y por el Sudoeste con los cuatro condóminos, don Ramón Durañona, doña Marina D. de Videla, doña Natalia Durañona y doña Isabel Durañona de Villafañe.

Segundo. — 11.222 hectáreas, 25 áreas, 47 centiáreas, comprendidas en las 27.416 hectáreas, 76 áreas, 41 centiáreas de la fracción B, lote 1, el cual está ubicado en el costado Sudeste, con frente al río Uruguay, siendo sus otros linderos: por el costado Noroeste, los cuatro hermanos don Ramón Durañona, doña María D. de Videla, doña Natalia Durañona y doña Isabel D. de Villafañe; por el costado Nordeste, con el río Pepirí Guazú, y por el Sudoeste el río Pepirí Miní y su continuación con el Jabotí Miní

Tercero. — 2.343 hectáreas, 13 áreas, 12 centiáreas, comprendidas en las 7029 hectáreas 39 áreas, 39 centiáreas del lote 1, fracción M, letra C, ubicada en el costado Oeste, o sea sobre el río Jabotí Guazú: por el Norte, linda con terreno fiscal; por el costado Oeste, con el lote 2, adjudicado a los cuatro hermanos a que se ha hecho referencia; por el Sur, con terreno de doña Natalia Durañona, y por el Oeste, el río Jabotí Guazú.

Base de venta: $ 37.429.48 m|n.

El martes 22 de mayo, a las 4 de la tarde, en mi oficina, calle Florida número 171 (Pasaje Güemes), escritorio 386, capital federal.

Esta venta ha sido ordenada por el señor juez de primera instancia, doctor Edaurdo M. Naón, en el expediente número 1836, que tramita por la secretaría de don Arturo J. Aguilar. Se exigirá al comprador el 8 o|o del precio, como seña, y el 2 o|o, por mi comisión, en efectivo. Planos de ubicación y mayores datos, en mi escritorio. — G. B. Barbará. — J. Arturo Aguilar. 3|209 vm22

CROHARE y Cía.

Sucesores de B. Alchourrón y Hnos.

JUDICIAL. — PROPIEDAD CENtral, calle Azcuénaga 591 y 593, de altos y bajos, cuya edificación consta de casa baja, sala, 2 dormitorios, comedor, 2 piezas chicas, cuarto de baño, cocina, 2 patios, etc.; casa alta, sala, 5 piezas, 2 comedores, cocina, cuarto de baño y otras comodidades. Base, $ 20.000 m|n. c|l. Dan de renta $ 3.120 anual, o sea el 15.60 o|o de interés.

El miércoles 30 de mayo de 1917, a las 3 p. m., sobre la misma propiedad, pasando la base indicada y de acuerdo con el siguiente

EDICTO JUDICIAL

Por disposición del señor juez de primera instancia de la capital, doctor F. Colombres, en el expediente anotado al folio 204, del corriente año 1917, se hace saber por quince días, que los martilleros señores Croharé y Compañía han sido nombrados para rematar, sobre la misma, el día 30 de mayo, corriente año, a las 3 de la tarde, una casa situada en esta capital, parroquia de Balvanera Norte, circunscripción 11, calle Azcuénaga números 591 y 593, entre las de Lavalle y Tucumán, edificada en un terreno de siete metros doscientos setenta y cuatro milímetros de frente al oeste, por veintitrés metros trescientos ochenta y dos milímetros de fondo. La venta deberá efectuarse con la base de pesos VEINTE MIL moneda nacional de curso legal, quedando facultados los martilleros para exigir del comprador el OCHO por ciento en seña y a cuenta de precio en efectivo y el DOS por ciento de comisión. Los autos se tramitan por la secretaría del que suscribe. Buenos Aires, mayo 9 de 1917. — Doctor M. C. Pizarro, secretario.

NOTA: Si el precio de venta fuera mayor de $ 23.000 m|n c|l., se dejaría el excedente en hipoteca a uno o dos años de plazo con el 7 1|2 o|o de interés anual.

Seña 8 o|o. Comisión 2 o|o al comprador. Más datos en la secretaría indicada, Tribunales sexto piso o en nuestra casa, Reconquista 432. Buenos Aires. — Croharé y Cía.
3|390-v. m. 30.

CESAR B. NEWTON

Reconquista 325 - U. T. 1845, Avenida

JUDICIAL — TRES LOTES DE TErreno con lo en ellos edificado. Parroquia Vélez Sársfield, con frentes a las calles Itaquí y Lafuente, situados a 4 cuadras y media de la estación Villa Soldati (F. C. C. G. B. A.).

Lotes 5 y 6, unidos; miden 20 metros de frente sobre Itaquí; 31-11 al NE., 19.98 en el contrafrente al NO., y 30.06, en el SO. Superficie total: 611.70 metros. Edificación: Una habitación, cocina, galpón y w. c.

Lote 7, situado sobre Itaquí y Lafuente. Mide 20 de frente sobre Itaquí, 12.17 sobre Lafuente; 19.97 en el costado NO. y 11.11 en el SO. Superficie total: 232.80 metros. Edificación: Planta baja. Local para negocio y dos habitaciones.

En conjunto los tres lotes tienen la superficie de 844.50 metros y con lo edificado han sido tasados en $455.30 pesos moneda nacional.

Base de venta de todos ellos: Dos terceras partes de la tasación, pesos 5.636.87 moneda nacional. Por orden del señor juez doctor Colombres, en el juicio Soldati José (su sucesión), contra Emiliozzi Nazareno, que tramita por la secretaría del doctor Dobranich.

El domingo 27 de mayo, a las 4 de la tarde, en las mismas propiedades. Seña: 8 o|o. Comisión 2 o|o.

Buenos Aires, mayo 17 de 1917. — Horacio H. Dobranich.
3|397-v-m. 27

M. Villar Sáenz Peña y Vidal

Perú esq. Victoria, U. T. 762, Avenida

JUDICIAL. — CON RETASA. — Hermosa y bien ubicada casa en Belgrano. Calle Congreso 2393, entre Cabildo y Obligado. A 10 metros de la primera, bulevar de gran importancia comercial y con vías de comunicación para toda la ciudad. Orden del señor juez de primera instancia doctor Colombres, secretaría doctor Dobranich. Juicio Ab-intestato de don Víctor Nicoletti. Base retasada, $ m|n. 8.218.90.

El domingo 20 de mayo, a las 3 p. m., en la misma propiedad. Mide 13 metros 90 (15 v. 93) de frente al Este por 15 metros 67 (17 v. 40) de fondo. Superficie 207 metros c. 96 (277 v. c. 30). Edificio moderno compuesto de vereda de mosaicos, frente imitación piedra, zaguán, cancel, 3 dormitorios a la calle con balcones y celosías de hierro, otro interior, gran baño, cocina con pileta, w. c. y pieza de servicio, en altos, galería de material con columnas de hierro, pileta para lavar, carpintería general de cedro y pino, celosías, luz eléctrica, aguas corrientes, etc. Renta 10 o|o anual. Visítese. Seña 8 o|o a cuenta de precio. Comisión 2 o|o. Informes a la secretaría citada Palacio de Justicia sexto piso o a nuestra casa, Victoria 599, esquina Perú. U. T. 762 Avenida. — Horacio H. Dobranich, secretario. 3|273-v. m. 20

A. Inchausti

JUDICIAL — EN BURZACO, MONte Grande y Necochea están situadas las tres fracciones de terreno que remataré

El día 23 de mayo, a las 3.30 p. m., en mi escritorio, Maipú 273, de acuerdo con el siguiente edicto judicial. "Por disposición del señor juez de comercio de la capital, doctor Félix Martín y Herrera, secretaría del autorizante, se hace saber que en el juicio ejecutivo por cobro de crédito hipotecario le siguen los Sres. López Hnos. y Cía. a don Benito H. Lazcano, ha sido designado el martillero don Antonio Inchausti para que proceda a la venta en subasta pública de los terrenos que a continuación se detallan: Primero, en Burzaco, partido de Almirante Brown, provincia de Buenos Aires, frente a la calle General Belgrano, núm. 2, de un título que no se cita; tiene 55 metros de frente al Oeste, o sea al Boulevard Belgrano, por 66.27 metros al Norte, lindando con el lote núm. 1; 102.72 metros al sur; lindando con el lote núm. 3, y 65.98 metros al noroeste, lindando con doña Amalia de Loray. Superficie total 4.647.22 metros cuadrados. Base de venta, pesos 6.000 moneda nacional, pudiendo el comprador tomar en hipoteca $ 3000, al 8 por ciento, por trimestres adelantados a un año de plazo.

Segundo: En Monte Grande, 14.400 metros cuadrados de terreno en el pueblo y partido del mismo nombre, provincia de Buenos Aires, manzana designada con las letras A. Y.; dista 8 cuadras de la estación. Linda por el sudeste, la calle Adrogué; por el sudoeste, calle Rivadavia; al nordeste, calle Alvear, y al noroeste, calle Temperley. Base de venta: 12.092.23 pesos moneda nacional, pudiendo el comprador tomar en hipoteca $ 6000, al 8 o|o, por trimestres adelantados, a un año.

Tercero: En Necochea, provincia de Buenos Aires, 23.544.50 metros cuadrados de terreno próximo al río Quequén Grande, y al F. C. Sud, mitad de la quinta núm. 107, lindando al Sudoeste, con la quinta núm. 106; por el noroeste, también con parte de la quinta 76, por el sudeste, con parte de la quinta 112, en los tres rumbos, calle por medio, y por el nordeste, con la otra mitad de la quinta 107. Base: $ 12.092.23 moneda nacional, pudiendo el comprador tomar en hipoteca $ 6000, al 8 o|o, por trimestres adelantados, a un año. El comprador abonará en dinero efectivo, y en el acto del remate el 8 o|o a cuenta del precio y el 2 o|o de mi comisión, que es a cargo del mismo. Más datos en la secretaría del autorizante Palacio de Justicia, sexto piso, o en mi escritorio, Maipú 273. — A. Inchausti. 3|379 vm22

Serafín Otero

JUDICIAL. — EL JUEVES 17 DE MAYO (fiesta), a las 4 p. m., remataré la propiedad ubicada en la calle Salguero número 1382, edificada en terreno de siete metros diez y nueve centímetros de frente por veintiséis metros sesenta y cinco centímetros en el costado Sud; veintiocho metros ochenta y nueve centímetros costado Norte y ocho metros noventa y ocho centímetros de contrafrente con las siguientes dependencias: Sala con balcón doble, frente imitación piedra, tres dormitorios, comedor, despensa, cocina, baño, servicio y una pieza de altos, patios de mosaicos, puerta cancel, adoquinado y cloacas carpintería de cedro, casa moderna y de lujo.

La venta ha sido ordenada por el señor juez de primera instancia en lo civil, doctor Fernando M. Colombres, en los autos seguidos por don Alejandro Vaggi, tutor de los menores Cattaneo contra don Gerardo Propato, con la base de doce mil pesos moneda nacional retasada, autorizando al martillero para exigir del comprador el 8 o|o a cuenta de precio y 2 o|o de su comisión ésta a cargo del comprador.

Más datos a mi escritorio, Sarmiento 643 Ofic. 126|27 y secretaría del doctor Osvaldo Rocha, sexto piso, tribunales. — Dr. Osvaldo Rocha, secretario. 3|253 v. M. 16

Alejandro Ferrari

JUDICIAL. — POR ORDEN DEL SEñor juez doctor A Estrada, secretaría doctor Grandoli, expediente Dionisio Long contra Tomás Moore, remataré todas las existencias que se encuentran en el escritorio calle Reconquista núm. 387, entre las que hay una gran caja de hierro, una máquina para escribir, etc.

El día 15 de mayo, a la 1 p. m. Sin base, 20 o|o seña. 10 o|o mi comisión. Más datos, calle 25 de Mayo núm. 305, Bolsa de Comercio.—A. Ferrari.
3|317 vm15

JUDICIAL — POR ORDEN DEL SEñor juez doctor A. Estrada, secretaría del doctor Grandoli, expediente Dionisio Long contra Tomás Moore, remataré todas las existencias de artículos navales y material de estibadores que se encuentran depositados en Barracas, calle Alvarado núm. 741.

El *día 17 de mayo* a las 10 a. m. Sin base, 20 o|o seña, 10 o|o de mi comisión. Más datos, calle 25 de Mayo 305 Bolsa de Comercio.—A. Ferrari.
3|318vmayo17

ADOLFO CALVETE

JUDICIAL — CON 25 o|o DE REtasa. En Belgrano. Calle Superí 2179 Por disposición del señor juez en lo civil, doctor Juan Carlos Lagos, y como perteneciente a la sucesión Scilingo de Nocito María Antonia, remataré

El jueves 17 de mayo (fiesta), a las 4.30 p. m., sobre la misma casa, calle Superí 2179, con edificio de cuatro habitaciones de material, cocina de madera, corredores, tirantes de madera dura, pisos pino de tea, carpintería pino, etc. Su terreno, lote 16 de la manzana 9, mide 8,66 metros de frente al SO., por 32,47 metros de fondo al NE. La casa tiene aguas corrientes y calle adoquinada. Tasación: pesos 8000. Base, dos terceras partes, con 25 o|o de retasa, o sean $ 4000 moneda legal.

Exigiré 8 o|o como seña y 2 o|o por mi comisión. Otros informes, a los tribunales, secretaría del doctor Barraquero, o a mis escritorios, Cangallo 442. — Adolfo Calvete. — Argentino Germán Barraquero. 3|266 vm17

Peralta Martínez y Serna

JUDICIAL. — EN CARLOS TEJEdor: 17 hectáreas y 49 áreas que comprenden las quintas 44 y 53 de la colonia Seré. Tierras superiores, con alfalfares y poblaciones. Distan 20 minutos de la estación y pueblo Seré. Por orden del señor juez doctor Adolfo Casabal, secretaría del doctor Persiani, en el juicio a que se refiere el expediente número 999. Base, $ 4.500.

El martes 22 de mayo, a las 3, en nuestro hall de ventas. Detalle: Quinta número 44, compuesta de 7 hectáreas y 59 áreas, linda al norte con la quinta número 35 y al S., E. y O. con las números 53, 45 y 43, respectivamente. Contiene una población de dos habitaciones.

Quinta número 53, compuesta de 9 hectáreas y 90 áreas, linda al norte y sud con las quintas números 44 y 60 y al E. y O. con las 54 y 50 y contiene una población de dos habitaciones, cocina y w. c. Ambas están alfalfadas en gran parte y tienen algún monte de frutales. 8 o|o a cuenta de precio y 2 o|o de comisión. Más datos, en nuestras oficinas, 320 San Martín 326. — Peralta Martínez y Serna.
3|376-v. m. 22.

Francisco Miguens Rey

JUDICIAL. — CASA CUCHA-CUCHA 1682, antes 1686, entre las de Dinero y Monte Egmont, edificio de habitaciones, patios mosaicos, glorieta y jardín al frente, en terreno de 8.66 metros de frente por 21.41 en el costado Noroeste y 21.20 por el Sudoeste. Por disposición del señor juez de primera instancia, doctor R. Repetto, en el juicio ejecutivo por cobro de crédito hipotecario Silvio [illegible] coni contra José Antonio Ferretti, en los que se tramitan por la secretaría del doctor José A. Quirno Costa, remataré con la base de $ 5018,66, importe del crédito e intereses.

El jueves 17 de mayo, a las 2.30 de la tarde, sobre la misma. Seña 8 o|o y 2 o|o de comisión. Más datos a la secretaría actuaria, o a mi casa, Pellegrini 71. — F. Miguens Rey. José A. Quirno Costa. 3|361 vm17

Aduana de la Capital

OFICINA DE REMATES: GALPON [illegible]

Dirección: Pasando el puente de los diques, sobre la calle Belgrano, o sea donde ésta comienza.

Los días 14, 15 y 16 del corriente, a la 1.30 p. m., por orden del señor administrador, don Antonio Lemos, se procederá a la venta de las mercaderías que se detallan a continuación, provenientes de rezagos, comisos, averías y abandonos, y un embargo.

Rezagos

2 cajones cigarrillos, 1 cajón habanos, 19 cajones botellas bitter, 5 cajones libros impresos; 15 cajones botellas sidra, 6 cajones botellas agua para inhalaciones, 6 baúles vacíos, 1 bolsas palos y plumeros, 10 cajones botellas vino, 1 casco alambre tejido, 1 jarrón de loza, 1 cajón candelabros de metal y artículos para espíritu pila ardiente, 1 casco tazas para té, 3 baúles efectos nuevos y usados, 1 cajones imágenes de cartón y Cristo de madera, 2 cascos drogas, 1 cajón tipos para imprenta, 2 rollos alambre, 1 cajón papel de seda, 5 cajones mates de porcelana, 4 estatuas bronce, 2 cajones jabones olor, 11 cajones botellas anís, 1 cajón camisas algodón para hombre, 1 cajón id. y de señora, 5 polleras lana y de algodón, para señora, 100 cajones botellas licor Crema Japonesa, 72 cajones botellas licores, 50 cajones fonógrafos (hay con mesas y accesorios), 1 tejido seda mezcla, 159 cajones fonógrafos con accesorios, 316 cajas lámparas eléctricas incandescentes (bujías surtidas), 1 cajón reflectores para lámparas, 1 cajón cajas pintura para el cabello, 5 cajones latas aceite comestible, 1090 kilos madera trabajada, hierro galvanizado y puntas de París, 45 cajones planchas de hierro no niqueladas con bomba, 1 cajón cajas de vidrio, 1 cajón corbatas de seda y algodón, 10 cajones hojalata, 7 cajas de hierro, 10 atados tablas para cajones, 8 atados palos para escoba, 1 magneto, 1 cajón artículos para hombre, camisas, calzoncillos, camisetas, camisones, medias, guantes cuero, corbatas, etc., de seda y de hilo, 150 cajones botellas ginebra, 172 atados de alambre tejido o hierro trabajado, 6 fardos rollos de papel, 35 bolsas yeso, cancha y 3 barricas, 4 cajas tarros pintura esmalte, 1 cajón sombreros castor para hombres, 20 cajones frascos Vitógeno, 1 cajón estuches con útiles para tocador, 1 casco loza para mesa, 25 cajones papel de escribir y sobres, 11 cajones hierro trabajado, 1 cajón frascos y esencias y otras sus sales, 1 cajón cajas Aspirina y hojas medicinales, 1 casco ácido cítrico, 3 cajones corsets, muestras cintas y sombreros duros, 2 cajones artículos para tocador, 1 bicicleta hombre, 2000 discos cilíndricos para imprimir, 330 cajones frutas en almíbar, 1 cajón repuesto para planchas eléctricas y 1200 toma corrientes, 58 damajuanas vinagre, 10 cascos botellas para sifones, 4 cajones palitos y plumeros, 12 redes para pescar, 1 cajón pomos para la cara, 5 cajones de sombreros adornados y formas para señora, 1900 barricas tierra romana n|condic., 4 máquinas sierras sin fin, 1 automóvil, 8 bolsas arroz, 64 fardos tabaco en hoja, 15 cascos vacíos, 17 cascos vino, 30 cajones latas conservas de todas clases.

Abandonos

68 bolsitas seda para señora, 66 gramos flores de seda y algodón, 11 plumas de pájaros, 87 plumas avestruz, 1 paquete tubos vidrio.

Comisos

3 vestidos soda para señora, 11 revólveres y 11 kilos repuestos, 14 jabones (muestras), 18 camisas seda para hombre y 1 docena cuellos id., 11 sellos de goma mecánicos, 93 ampollas digital y 93 cormetal, 30 bata de seda bordados, 24 kilos camisetas y calzoncillos, 439 batones de algodón, 1 cajón ácido fosfórico, 56 kilos camisetas punto algodón, 4 cajones libros en blanco, 14 kilos tejido de lana, 64 kilos cajas de cartón, 1 cajón jabones medicinales, 1 cajón música impresa, 18 kilos vendas caucho, 11 tejido en algodón, 10 cajones harina, 10 kilos cajitas harina alimenticia, 10 cigarros toscanos y 1 fardo alfombras, etc.

Averías

1.200 kilos de grampas, 40 paquetes pasta de afilar navajas, 13 kilos agujas para coser fardos, 286 frascos de hierro, 451 piezas cuchillos y tenedores, 12 estantes madera y hierro, 210 barrenos con cabo, 48 armazones y sierras, 6 bandejas grandes metal, 1 cajón cerraduras hierro con picaportes, 440 tenedores y cuchillos, 1 juego comp., 12 escopetas de un caño, 1 jaula para pájaros, 72 rompe nueces, 1 cajón bolsas de papel, 13 fuelles para polvos, 36 relojes metal bolsillo, 1 baúl, 12 azuelas, 6 pesas de hierro, 1 fardo tabaco en hoja, 1 cajón medias fardo y piezas tiras algodón bordado algodón y piezas tejido de algodón, 1 cajón das, 18 kilos tejido de algodón, 1 cajón medias algodón y 1 cajón sombreros y carteras para señora.

Embargo

Orden del juez doctor Naón: 3 cajones suelas de goma.

Nota: Las mercaderías se encuentran a la vista de los interesados para ser examinadas y no se admitirá reclamo alguno después de vendidas. Todas las mercaderías deberán ser retiradas por sus compradores dentro de las 48 horas de aprobado el remate por el señor administrador. Por el detalle completo y otros informes, dirigirse al jefe de la oficina. Sin comisión. Seña: 20 o|o. 3|311 vm16

BANCO HIPOTECARIO NACIONAL

25 DE MAYO 245 — BUENOS AIRES

CONDICIONES GENERALES DE LOS REMATES

Los remates quedan sujetos a la aprobación del Directorio y se harán por cuenta del deudor.

[illegible] la hipoteca que reconoce la propiedad [illegible] la diferencia entre la deuda actual y el precio de compra.

[illegible] abonará en efectivo al firmarse el boleto, el 5 o|o de seña y el 1 o|o de comisión en efectivo.

Los títulos de propiedad pueden ser revisados en el archivo del Banco antes del remate.

Por mayores informes, ocúrrase a las oficinas del Banco.

CAPITAL

CASA HOTEL CALLE 3 DE FEBRERO número [illegible], entre las de Mendoza y Olazábal. A requerimiento judicial. N.o H.o [illegible]90, serie C. H. A. 6 o|o. El miércoles 16 de mayo, a las 3 p. m., el Banco Hipotecario Nacional, rematará en su local esta propiedad edificada en terreno de 7.50 metros de frente al E., por 31.30 metros de fondo. El edificio se compone de subsuelo, planta baja y alta. Subsuelo: Consta de 2 habitaciones, cocina, antecocina, despensa, una pieza de servicio, W. C. Planta baja: Consta de sala, hall, comedor y escritorio. Planta alta: Se compone de 3 habitaciones y baño.
Base de venta $ 13.300. Hipoteca pesos 11.000. Deuda actual $ 10.914:211.
Esta venta se efectúa dentro de las condiciones publicadas al principio de esta sección.
Aviso iniciado en LA EPOCA, el 2 de mayo de 1917. 3|350 v. M. 16.

CASA CALLE CABEZON NUMERO 2323, entre las de Caracas y Zamudio. N.o H.o 1912, serie C. H. A. 6 o|o. El miércoles 16 de mayo a las 3 p. m., el Banco Hipotecario Nacional, rematará en su local esta casa compuesta de dos plantas. La planta baja consta de jardín, sala, escritorio, hall, comedor, toilette, antecomedor, dos piezas de servicio, pequeño cuarto depósito y dependencias y la planta alta, tiene 2 piezas, terraza y dependencias. Terreno mide: 8 metros 664 milímetros de frente al S. E. por 31.64 metros de fondo hacia el N. O.
Base de venta $ 13.600. Hipoteca pesos 11.000. Deuda actual $ 12.167:492.
Esta venta se efectúa dentro de las condiciones publicadas al principio de esta sección.
Aviso iniciado en LA EPOCA, el 2 de mayo de 1917. 3|349 v. M. 16.

CASA CALLE JUNIN NUMERO 1657, entre las de Charcas y Santa Fe. N.o H.o 1141, serie C. H. A. 6 o|o. El miércoles 16 de mayo, a las 3 p. m., el Banco Hipotecario Nacional, rematará en su local esta propiedad edificada en terreno de 6.928 metros de frente al O. por 60.62 metros de fondo. Ad corpus. El edificio se compone de 6 habitaciones, 1 pieza chica en altos, 1 pieza de servicio y dependencias.
Base de venta $ 34.700. Hipoteca pesos 31.000. Deuda actual $ 39.501:154.
Esta venta se efectúa dentro de las condiciones publicadas al principio de esta sección.
Aviso iniciado en LA EPOCA, el 2 de mayo de 1917. 3|348 v. M. 16.

SALON PARA CINEMATOGRAFO, CALLE Sarmiento número 1755, entre las de Rodríguez Peña y Callao. N.o H.o 16951, serie C. H. A. 6 o|o. El miércoles 16 de mayo a las 3 p. m., el Banco Hipotecario Nacional, rematará en su local un edificio construído para cinematógrafo, compuesto de [illegible] de fondo.
Base de venta $ 47.100. Hipoteca pesos [illegible]. Deuda actual $ 42.714:201.
Esta venta se efectúa dentro de las condiciones publicadas al principio de esta sección.
Aviso iniciado en LA EPOCA, el 2 de mayo de 1917. 3|347 v. Mayo 16.

CASA - QUINTA UBICADA SOBRE LAS calles Triunvirato, Mar Chiquita, Capdevila y Congreso. N.o H.o 12436, serie C. H. A. 6 o|o. El miércoles 16 de mayo a las 3 p. m., el Banco Hipotecario Nacional rematará en su local esta propiedad cuyo terreno tiene 76.50 metros al S. E., 81.40 metros al N. E., 95.10 metros al N. O. y 81.21 metros al S. O. Ad corpus. El edificio, rodeado de jardín se compone de 6 habitaciones, 2 piezas chicas, una caballeriza con altillo y dependencias.
Base de venta $ 63.500. Hipoteca pesos 41.000. Deuda actual $ 41.182:265.
Esta venta se efectúa dentro de las condiciones publicadas al principio de esta sección.
Aviso iniciado en LA EPOCA, el 2 de mayo de 1917. 3|346 v. M. 16.

CASA CALLE PILLADO Nros. 909|15|19, entre las de Monte y Junta. N.o H.o 10567, serie C. H. A. 6 o|o. El jueves 17 de mayo a las 3.15 p. m., el Banco Hipotecario Nacional, rematará en la misma, esta propiedad edificada en terreno de 14.05 metros de frente al N. E., 14.20 metros en el contrafrente al S. O., 13.71 metros de fondo en el costado S. E. y 11.80 metros en el del N. O. Edificio consta de: salón de negocio, 4 habitaciones y dependencias y en altos 2 piezas y terraza.
Base de venta $ 7.750. Hipoteca $ 7.000. Deuda actual $ 6.551:727.
Esta venta se efectúa dentro de las condiciones publicadas al principio de esta sección.
Aviso iniciado en LA EPOCA, el 3 de mayo de 1917. 3|280 v. Mayo 17.

CASA CALLE SAN PEDRITO N.o 930, entre las de Monte y Junta. N.o H.o 12409, serie C. H. A. 6 o|o. El jueves 17 de mayo a las 3.30 p. m., el Banco Hipotecario Nacional, rematará en la misma, esta propiedad edificada en terreno de 8.66 metros de frente al S. O. por 41.30 metros de fondo en el costado N. O. y 40.18 metros en el del S. E. con un contrafrente al N. E. de 8.78 metros, ad corpus. Con jardín al frente, 3 habitaciones y dependencias.
Base de venta $ 5.300. Hipoteca pesos 4.000. Deuda actual $ 3.742:844.
Esta venta se efectúa dentro de las condiciones publicadas al principio de esta sección.
Aviso iniciado en LA EPOCA, el 3 de mayo de 1917. 3|279 v. Mayo 17.

CASA CALLE PAEZ N.o 3279, ENTRE LAS de Campana y Cuenca. N.o H.o 10.550, serie C. H. A. 6 o|o. El jueves 17 de mayo a las 3 y 30 p. m., el Banco Hipotecario Nacional, rematará en la misma, esta propiedad edificada en terreno de 8.66 metros de frente al S. E., 20.48 metros de fondo en el costado N. E.; 20.05 metros en el S. O. y 8.70 metros en su contrafrente al N. O. con jardín al frente, 3 habitaciones, galería y dependencias.
Base de venta $ 5.500. Hipoteca pesos 4.500. Deuda actual $ 4.579:805.
Esta venta se efectúa dentro de las condiciones publicadas al principio de esta sección.
Aviso iniciado en LA EPOCA el 3 de mayo de 1917. 3|278 v. Mayo 17.

CASA CALLE PILLADO N.o 804, ENTRE las de Lobos y Monte. N.o H.o 9869, serie C. H. A. 6 o|o. El jueves 17 de mayo a las 3 p. m., el Banco Hipotecario Nacional, rematará en la misma, esta propiedad edificada en terreno de 7.60 metros de frente al S. O.; 13.76 metros de fondo al N. O., 11.10 metros en su otro costado al S. E. y 8.93 metros en el contrafrente al N. E. Con dos habitaciones y dependencias.
Base de venta $ 2.260. Hipoteca pesos 1.900. Deuda actual $ 1.634:780.
Esta venta se efectúa dentro de las condiciones publicadas al principio de esta sección.
Aviso iniciado en LA EPOCA, el 3 de mayo de 1917. 3|276 v. Mayo 17.

CASA CALLE PILLADO N.o 820, ENTRE las de Lobos y Monte. A requerimiento judicial. N.o H.o 9970, serie C. H. A. 6 o|o. El jueves 17 de mayo a las 3 p. m., el Banco Hipotecario Nacional, rematará en la misma, esta propiedad edificada en terreno de: 7.60 metros de frente al S. O., 11.10 metros de fondo en el costado N. O., 10.15 metros en el del S. E. y 8.98 metros en el contrafrente al N. E., ad corpus. Con dos habitaciones y dependencias.
Base de venta $ 2.150. Hipoteca pesos 1.700. Deuda actual $ 1.591:184.
Esta venta se efectúa dentro de las condiciones publicadas al principio de esta sección.
Aviso iniciado en LA EPOCA, el 3 de mayo de 1917. 3|275 v. Mayo 17.

BUENA CASA DE DEPARTAMENTOS. — Calle Canning Nros. 1074|80|88, esquina Rivera N.o 662. — A requerimiento judicial. N.o H.o 4316, serie C. H. A. 6 o|o. El viernes 18 de mayo a las 2 p. m., el Banco Hipotecario Nacional, rematará en su local esta propiedad edificada en terreno de 17.32 metros de frente al N. E., 32.94 metros al S. E., 19.53 metros al N. O. y 12.28 metros al S. O., ad corpus. El edificio se compone de: SOTANO, PLANTA BAJA y 2 PISOS ALTOS; planta baja consta de 3 departamentos, el que forma esquina tiene un amplio salón para negocio, altillo con una pieza, sótano y dependencias; los otros 2 departamentos tienen cada uno un salón para negocio, una pieza y dependencias. Primer piso, con 3 departamentos, cada uno con hall, 3 piezas, una pieza de servicio y dependencias y segundo piso con 3 departamentos con igual distribución que los anteriores.
Base de venta $ 80.000. Hipoteca pesos 60.000. Deuda actual $ 54.874:103.
Esta venta se efectúa dentro de las condiciones publicadas al principio de esta sección.
Aviso iniciado en LA EPOCA, el 3 de mayo de 1917. 3|277 v. Mayo 18.

CASA CALLE CORONEL ESTEBAN BONOrino, N.o 1638, entre la de Saraza y Castañares. N.o H.o 13.205, serie C. H. A. 6 o|o. El domingo 20 de mayo a las 3 y 30 p. m., el Banco Hipotecario Nacional, rematará en la misma, esta propiedad edificada en terreno de 8.66 metros de frente al S. O. por 34.64 metros de fondo. Con 3 habitaciones, altillo y dependencias.
Base de venta $ 3.000. Hipoteca pesos 3.000. Deuda actual $ 2.828:042.
Esta venta se efectúa dentro de las condiciones publicadas al principio de esta sección.
Aviso iniciado en LA EPOCA, el 6 de mayo de 1917. 3|303 v. M. 20.

CASA CALLE SANTANDER N.o 2063, ENtre las de Carabobo y Pumacahua. N.o H.o 11.520, serie C. H. A. 6 o|o. El domingo 20 de mayo a las 2 p. m., el Banco Hipotecario Nacional, rematará en la misma, esta propiedad edificada en terreno de: 8.66 metros de frente al S. E., por 34.64 metros de fondo. Ad corpus. Con jardín al frente, 3 habitaciones, galería y dependencias.
Base de venta $ 5.100. Hipoteca pesos 4.500. Deuda actual $ 4.211:825.
Esta venta se efectúa dentro de las condiciones publicadas al principio de esta sección.
Aviso iniciado en LA EPOCA, el 6 de mayo de 1917. 3|302 v. M. 20.

CASA CALLE ITAQUI N.o 1033, ENTRE la de Gual y Las Palmas. N.o H.o 4.124, serie C. H. A. 6 o|o. El domingo 20 de mayo, a las 2 p. m., el Banco Hipotecario Nacional, rematará en la misma, esta propiedad edificada en terreno de: 8.66 metros de frente al S. E. por 33.90 metros en el costado N. E., 34.48 metros en el del S. O. y con un contrafrente de 8.66 metros. Ad corpus. Con 3 habitaciones, una pieza y w. c.
Base de venta $ [illegible]. Hipoteca pesos [illegible]. Deuda actual $ [illegible].
Esta venta se efectúa dentro de las condiciones publicadas al principio de esta sección.
Aviso iniciado en LA EPOCA, el 6 de mayo de 1917. 3|301 v. M. 20.

CASA EN EL PASAJE CONOCIDO CON el nombre de Norte N.o 21, que tiene entrada por la calle Vidt número 2758, entre las de Las Heras y Cabello. N.o H.o 802, serie P. C. El 27 de mayo a la 1 y 30, el Banco Hipotecario Nacional, rematará en la misma esta propiedad edificada en terreno de 6.92 metros de frente al S. por 22.17 metros de fondo; se compone de sala, 2 habitaciones, cocina, w. c.
Base de venta $ 3.500. El comprador continuará haciendo el servicio de la hipoteca originaria de $ 3.110, que reconoce la propiedad, reducida hoy a $ 1227, con 593 milésimos, y abonará en dinero el exceso sobre esta suma, hasta el precio de compra. El servicio de esta hipoteca se hará a razón del 10 o|o anual pagaderos en curso legal por semestres adelantados. En caso de cancelación o anticipo de capital solo podrá efectuarse de acuerdo con las leyes número 2842 y número 8172.
Esta venta se efectúa dentro de las condiciones publicadas al principio de esta sección.
Aviso iniciado en LA EPOCA, el 13 de mayo de 1917. 3|404 v. M. 27.

CASA CALLE TIMBO NUMERO 3333, ENtre las de Lavallol y Campana. A requerimiento judicial. N.o H.o 11533, serie C. H. A. 6 o|o. El domingo 27 de mayo a las 4 y 30 p. m., el Banco Hipotecario Nacional, rematará en la misma, esta propiedad edificada en terreno de 17.32 metros de frente al S. E., por 51 metros de fondo. Con 3 habitaciones, caballeriza de material con altillo y w. c.
Base de venta $ 6.000. Hipoteca pesos 5.500. Deuda actual $ 5.147:786.
Esta venta se efectúa dentro de las condiciones publicadas al principio de esta sección.
Aviso iniciado en LA EPOCA, el 13 de mayo de 1917. 3|403 v. m. 27.

CASA CALLE CAPDEVILA N.o 3081, ENtre las de Congreso y Quesada. N.o H.o 15.659, serie C. H. A. 6 o|o. El domingo 27 de mayo a las 4 p. m., el Banco Hipotecario Nacional, rematará en la misma esta propiedad edificada en terreno de 8.66 metros de frente al S. O. por 25.26 metros de fondo con dos habitaciones, galería y dependencias.
Base de venta $ 3.100. Hipoteca pesos 2.000. Deuda actual $ 1.898:408.
Esta venta se efectúa dentro de las condiciones publicadas al principio de esta sección.
Aviso iniciado en LA EPOCA el 13 de mayo de 1917. 3|402 v. M. 27.

CASA CALLE Bco. ENCALADA NUMERO 2118, entre las de Arcos y Cuba. A requerimiento judicial. N.o H.o 1011, serie C. H. A. 6 o|o. El domingo 27 de mayo a las 3 p. m., el Banco Hipotecario Nacional, rematará en la misma esta propiedad edificada en terreno de 10.03 metros de frente al O. por 12.15 metros de fondo en el costado S., teniendo en el del N. a los 7.20 metros, un martillo en contra de 1.98 metros de N. a S., por 4.95 metros de O. a E. y con un contrafrente de 8.05 metros Ad corpus. Con 4 piezas, cocina y baño.
Base de venta $ 4.300. Hipoteca pesos 4.000. Deuda actual $ 3.628:022.
Esta venta se efectúa dentro de las condiciones publicadas al principio de esta sección.
Aviso iniciado en LA EPOCA, el 13 de mayo de 1917. 3|401 v. M. 27.

CASA CALLE AGUIRRE NUMERO 1037|41, entre las de Thames y Uriarte. N.o H.o 14.891, serie C. H. A. 6 o|o. El domingo 27 de mayo a las 2 p. m., el Banco Hipotecario Nacional, rematará en la misma esta propiedad, edificada en terreno de 8.66 metros de frente, al S. O. por 21 metros de fondo Ad corpus. Consta de subsuelo, con dos habitaciones, cocina, baño y w. c. y

TERRITORIO NACIONAL DE LA PAMPA Central. — 12 lotes de campo. N.o H.o 15153, serie C. H. A. 6 o|o. El martes 22 de mayo a las 2 p. m., el Banco Hipotecario Nacional, rematará en su local calle 25 de Mayo número 245 (Capital Federal), 12 lotes de campo situados en la sección 3.a, parte del lote 21, letra D., próximos a la estación Cachirulo F. C. P., con las siguientes superficies y linderos: LOTE N.o 1, con 196 hectáreas, 8.128 metros cuadrados y linda: al N., lote número 2 al S., Z. R. Bollini, al E., con Gómez Ortiz y al O., con el lote número 2. LOTE N.o 2, con 196 hectáreas y 0128 metros cuadrados y linda; al N. con Nocetti Hnos., al S. con el lote 1 y 3, al E. con Gómez Ortiz y al O. con el lote 5. LOTE N.o 3, con 198 hectáreas, 4.000 metros cuadrados y linda: al N., con el lote 2, al S. con Z. R. Bollini, al E. con el lote 1 y al O., con el lote 4. LOTE N.o 4, con 198 hectáreas, 4.000 metros cuadrados y linda: al N. con el lote 5, al S. con Z. R. Bollini, al E. con el lote 3 y O. con el lote 6. LOTE N.o 5, con 196 hectáreas, 8.000 metros cuadrados; linda: al N., Nocetti Hnos., al S. con el lote 6 y 4; al E., con el lote 2 y al O., con el lote 6. LOTE N.o 6, con 198 hectáreas, 4.000 metros cuadrados; linda: al N. con el lote 5, al S. con Z. R. Bollini; al E. con el lote 4 y al O. con el lote 7. LOTE N.o 7, con 198 hectáreas, 4.000 metros cuadrados, linda: al N. con el lote 8, al S., con Z. R. Bollini, al E. con el lote 6 y al O. con el lote 9. LOTE N.o 8, con 198 hectáreas, 01.8 metros cuadrados; linda: al N., con Soto, al S. con los lotes 7 y 9; al E., con el lote 5 y al O. con Gómez Ortiz. LOTE N.o 9, con 198 hectáreas, 4.000 metros cuadrados linda: al N. con el lote 8, al S. con Z. R. Bollini; al E., con el lote 7 y al O. con el lote 10. LOTE N.o 10, con 198 hectáreas, 4.000 metros cuadrados; linda: al N. con Gómez Ortiz, al S. con Z. R. Bollini; al E., con el lote 9 y al O. con el lote 11. LOTE N.o 11, con 198 hectáreas, 4.000 metros cuadrados; linda: al N. con Gómez Ortiz, al S. con Z. R. Bollini, al E. con el lote 10 y al O. con el lote 12. LOTE N.o 12, con 196 hectáreas, 8.128 metros cuadrados y linda: al N. con Gómez Ortiz, al S con Z. R. Bollini; al E. con el lote 11 y al O., con A. Roca.

LOTES	BASE DE VENTA	HIPOTECA	DEUDA ACTUAL
1	$ 5.800	$ 5.500	$ 5.184:743
2	„ 5.700	„ 5.400	„ 5.090:475
3; 4; 5; 6 y 7 c|uno con	„ 5.800	„ 5.500	„ 5.184:743
8	„ 5.700	„ 5.400	„ 5.090:475
9	„ 5.400	„ 5.100	„ 4.807:671
10	„ 6.100	„ 5.800	„ 5.467:548
11	„ 6.100	„ 5.800	„ 5.467:548
12	„ 6.000	„ 5.700	„ 5.373:279

Esta venta se efectúa dentro de las condiciones publicadas al principio de esta sección.
Aviso iniciado en LA EPOCA, el 8 de mayo de 1917. 3|314 v. Mayo 22.

planta baja con salón para negocio.
Base de venta $ 6.000. Hipoteca pesos 5.500. Deuda actual $ 5.184:743.
Esta venta se efectúa dentro de las condiciones publicadas al principio de esta sección.
Aviso iniciado en LA EPOCA, el 13 de mayo de 1917. 3|400 v. M. 27.

CASA CALLE HOLMBERG NUMERO 2267, entre las de Mendoza y Olazábal. N.o H.o 9.075, serie C. H. A. 6 o|o. El domingo 27 de mayo a las 3 y 30 p. m., el Banco Hipotecario Nacional, rematará en la misma esta propiedad edificada en terreno de 17.32 metros de frente al S. O. por 17.32 metros de fondo. Con 2 habitaciones, cocina y w. c.
Base de venta $ 3.000. Hipoteca pesos 3.500. Deuda actual $ 2.322:600.
Esta venta se efectúa dentro de las condiciones publicadas al principio de esta sección.
Aviso iniciado en LA EPOCA, el 13 de mayo de 1917. 3|399 v. M. 27.

CASA CALLE CHARLONE NUMERO 758, entre las de Paypa y Esteco. N.o H.o 10.132 serie C. H. A. 6 o|o. El domingo 27 de mayo a las 2 y 30 p. m., el Banco Hipotecario Nacional, rematará en la misma esta propiedad edificada en terreno de 9 metros de frente al N., 45.15 metros en el costado E., 43.90 metros en el del O. y 9.05 metros en el contrafrente al S. Edificio compuesto de 5 habitaciones y dependencias.
Base de venta $ 8.600. Hipoteca pesos 8.000. Deuda actual $ 7.487:658.
Esta venta se efectúa dentro de las condiciones publicadas al principio de esta sección.
Aviso iniciado en LA EPOCA, el 13 de mayo de 1917. 3|398 v. M. 27.

SUCURSAL LA PLATA

(Calle 51 N.o 529)

CHACRA EN EL PARTIDO DE 9 DE JUlio. N.o H.o 3|24, serie C. H. A. 6 o|o. El lunes 28 de Mayo de 1917 a las 4 p. m., el Banco Hipotecario Nacional, rematará en el local del Banco de la Nación Argentina, en 9 de Julio, un lote de chacra ubicada en el citado partido próxima a la estación Dennehy (F. C. O.), designado en un plano especial con el número 3 del grupo 11 de los terrenos conocidos por fracción Santa María, compuesta de 100 hectáreas; lindando: al N. sucesión de Comas; al S., Juan A. Taquini; al E., Martín Nazar Anchorena y al O., campo Suraco.
Base de venta $ 17.500. Hipoteca pesos 15.000. Deuda actual $ 13.605:051.
Esta venta se efectúa dentro de las condiciones publicadas al principio de esta sección.
Aviso iniciado en LA EPOCA, el 10 de mayo de 1917. 3|353 v. M. 23.

A REQUERIMIENTO JUDICIAL. — FRACción de campo en el partido de Lobos. N.o H.o 2197|25527, serie K. El jueves 24 de mayo de 1917, a las 2 p. m., el Banco Hipotecario Nacional, rematará en su local establecido en la calle 25 de Mayo número 245, (capital federal); una fracción de campo ubicada en el partido de Lobos, distante como 6 cuadras de la estación Zapiola (F. C. S.), compuesta de 586 hectáreas, 99 áreas 01 centiáreas; lindando: al N. con herederos de Galván; al S., con Emeterio Solano; al O., con Irene Caminos y al E. con Miguel Murphy.
Base de venta $ 58.000. Hipoteca pesos 50.000. Deuda actual $ 42.353:893.
Esta venta se efectúa dentro de las condiciones publicadas al principio de esta sección.
Aviso iniciado en LA EPOCA, el 10 de mayo de 1917. 3|358 v. M. 24.

A REQUERIMIENTO JUDICIAL. — FRACción de campo en Monte Grande. N.o H.o 4170|33846, serie L. El jueves 24 de mayo de 1917, a las 2 p. m., el Banco Hipotecario Nacional, rematará en su local establecido en la calle 25 de Mayo número 245, (capital federal), una fracción de campo ubicada en el partido de Lomas de Zamora, paraje denominado Monte Grande, cuartel 12, distante como una legua de la estación Monte Grande y algo menos de Ezeiza (F. C. S.), compuesto de una superficie de 116 hectáreas, 03 áreas, 18 centiáreas; lindando: al N. E. con Devoto y viuda de Balestrini; al N. O. con la señora Ugarteche de García Díaz; al S. O., con Palento y al S. E., con un sobrante fiscal.
Base de venta $ 35.000. Hipoteca pesos 31.500. Deuda actual $ 28.325:291.
Esta venta se efectúa dentro de las condiciones publicadas al principio de esta sección.
Aviso iniciado en LA EPOCA, el 10 de mayo de 1917. 3|357 v. M. 24.

CASA-QUINTA EN VILLA PROGRESO, partido de San Martín. N.o H.o 459|2153, serie C. H. A., 6 o|o. El jueves 24 de mayo de 1917, a las 2 p. m., el Banco Hipotecario Nacional, rematará en su local establecido en la calle 25 de Mayo número 245, (capital federal), una casa quinta en Villa Progreso, partido de San Martín, constante de 13 habitaciones y demás dependencias, con superficie de 12.328 metros, 37 decímetros cuadrados; lindando: con las calles Bernardo de Iturraspe, Coronel Heredia, Roque Arcadini y Perseverancia.
Base de venta $ 47.000. Hipoteca pesos 30.000. Deuda actual $ 27.457:051.
Esta venta se efectúa dentro de las condiciones publicadas al principio de esta sección.
Aviso iniciado en LA EPOCA, el 10 de mayo de 1917. 3|356 v. M. 24.

A REQUERIMIENTO JUDICIAL. — CAMPO en el partido de Campana. N.o H.o 423|2037 serie C. H. A. 6 o|o. El jueves 24 de mayo de 1917, a las 2 p. m., el Banco Hipotecario Nacional, rematará en su local establecido en la calle 25 de Mayo número 245, (capital federal), un campo ubicado en el partido de Campana, distante como unas 15 cuadras de la estación Campana (F. C. R.), formado por dos fracciones unidas designadas como chacras 1 y 24, en un plano especial, compuesto de una superficie de 702 hectáreas, 92 áreas, 62 centiáreas; lindando: al N., con sucesores de Eduardo y Luis Costa y ejido de Campana, al E., calle en medio con quintas y chacras; al S., con la chacra 46 y al O., con el arroyo de la Cruz.
Base de venta $ 260.000. Hipoteca pesos 200.000. Deuda actual $ 182.918:676.
Esta venta se efectúa dentro de las condiciones publicadas al principio de esta sección.
Aviso iniciado en LA EPOCA, el 10 de mayo de 1917. 3|355 v. M. 24.

COMPRA VENTA PARTICULAR

EL BANCO HIPOTECARIO NACIONAL

AVISA AL PUBLICO

Solicitado el Banco por muchos de sus deudores para el establecimiento de una oficina de compra-venta particular, ha resuelto abrir en su local una oficina, donde los que deseen vender sus campos o propiedades urbanas, puedan concurrir a dar por escrito la autorización de venta, en donde conste la base con la que quieren vender y demás requisitos. Esta oficina llevará un registro de las propiedades a venderse en la Capital y ciudades de Provincia, como así mismo de los campos en toda la República que se le ordenen vender, en el que constarán todos los datos sobre ubicación, calidad y mejoras que contengan, para poder suministrarlos a los que se interesen en su adquisición, cuyos datos se podrán solicitar en esta oficina, personalmente o por carta.

A REQUERIMIENTO JUDICIAL. — OCHO casas en Olavarría. N.o H.o 1384|7832, serie C. H. A. 6 o|o. El jueves 24 de mayo de 1917, a las 4 p. m., el Banco Hipotecario Nacional, rematará en el local del Banco de la Nación Argentina, en Olavarría, 8 casas en esa ciudad, ubicadas en la calle Pringles esquina Dorrego, designadas en un croquis que es encuentra agregado a sus títulos con los números 1 al 8, con superficie de 2816 metros 66 decímetros cuadrados. El número 1 consta de un salón y 3 habitaciones; el número 2 de un salón y cinco habitaciones; el número 3 de un salón y 4 habitaciones; el número 4 de un gran salón, el número 5 de 3 habitaciones; el número 6 de 2 habitaciones; el número 7 de 3 habitaciones y el número 8 de 6 habitaciones y demás dependencias correspondientes en cada caso.
Base de venta $ 34.000. Hipoteca pesos 25.000. Deuda actual $ 23.225:996.
Esta venta se efectúa dentro de las condiciones publicadas al principio de esta sección.
Aviso iniciado en LA EPOCA, el 10 de mayo de 1917. 3|359 v. M. 24.

A REQUERIMIENTO JUDICIAL. —FRACción de campo en el partido de Chacabuco. N.o H.o 1551|9053, serie C. H. A. 6 o|o. El martes 29 de mayo de 1917, a las 2 p. m., el Banco Hipotecario Nacional, rematará en su local establecido en la calle 25 de Mayo número 245, (capital federal), una fracción de campo ubicada en el partido de Chacabuco, distante como 10 kilómetros del pueblo del mismo nombre, compuesta de una superficie de 384 hectáreas, 12 áreas, 74 centiáreas, 28 decímetros cuadrados; lindando: al N. El viuda de Alba y B. Iriarte; al S. E. con el señor Centurión; al S. O. con Miguel Macadán y fracción de Guillermo Juan Manley y al N. O., la misma fracción y el señor Byrán. Dicha fracción es la mitad S. E. del campo total, dividido de N. E. a S. O., más 47 hectáreas, 24 áreas, 72 centiáreas y 28 decímetros, situadas en la parte N. E. de la otra mitad del campo total. Se hace constar que este campo reconoce un contrato de arrendamiento, que vence el 31 de julio de 1919.
Base de venta $ 52.000. Hipoteca pesos 40.000. Deuda actual $ 37.181:584.
Esta venta se efectúa dentro de las condiciones publicadas al principio de esta sección.
Aviso iniciado en La EPOCA el 15 de mayo de 1917. 3|409 v. M. 29.

SUCURSAL CORDOBA

(Calle San Jerónimo esq. Chacabuco)

CAMPO EN LA PEDANIA CHUÑA GUASI, departamento Sobremonte. — N.o H.o 621|20641, 2.a ley N.o 9155, 1.a serie. El martes 29 de mayo de 1917, a las 2 p. m., el Banco Hipotecario Nacional, rematará en el local de su sucursal Córdoba, un campo con todas sus mejoras, el que es parte de la estancia denominada "El Zapallar", ubicado en el departamento Sobremonte, pedanía Chuña Guasi, compuesto de una superficie de 3750 hectáreas; lindando: al N. con propiedad de Clara A. de Moyano e hijos; al E. con la "Cañada" de José Moyano, "Aguas de los Cerros" de Ventura Amaya y con Aguas de las Palomas, de sucesores de Santiago Astrada; al S. con el lote adjudicado a Celimina Moyano, Aparicio de Posse y al O. con el doctor José Moyano Aparicio, con el que linda igualmente en una pequeña extensión por el sur.
Base de venta $ 30.000 Hipoteca pesos 30.000. Deuda actual $ 28.666:150.
Esta venta se efectúa dentro de las condiciones publicadas al principio de esta sección.
Aviso iniciado en La EPOCA el 15 de mayo de 1917. 3|405 v. M. 29.

SUCURSAL MENDOZA

(Calle Rivadavia N.o 165)

A REQUERIMIENTO JUDICIAL. — PROpiedad rural en el departamento San Martín, distrito Palmira. N.o H.o 172|7036 serie C. H. A. 6 o|o. El miércoles 16 de mayo de 1917, a las 2 p. m., el Banco Hipotecario Nacional, rematará en el local de su sucursal Mendoza, una propiedad ubicada en el departamento San Martín, distrito Palmira, con superficie de 110 hectáreas, 2734 metros cuadrados; conteniendo 8 hectáreas, 2875 metros de viña francesa; 1 hectárea, 1555 metros de viña criolla; 38 hectáreas, 5850 metros con alfalfa y maíz; 15 hectáreas, 9260 metros de terreno cultivable y el resto de 51 hectáreas, 2184 metros, se compone de terreno inculto. Contiene además una casa para familia con 5 piezas principales y otras dependencias. La propiedad tiene derecho definitivo de agua para 59 hectáreas, 0540 metros y riega por el canal Independencia, derivado del río Tunuyán. Sus límites son N. con Margarita V. de Cometti y Mario Cometti; al S. con José Cantoni y F. C. B. A. P. E. con testamentaría de Julio González Espinola, calle proyectada de por medio y F. C. B. A. P. y al O. con calle pública, frente a derechos de Pedro Morichetti y F. C. B. A. P.
Base de venta $ 17.200. Hipoteca pesos 9.900. Deuda actual $ 9.126:919.
Esta venta se efectúa dentro de las condiciones publicadas al principio de esta sección.
Aviso iniciado en LA EPOCA, el 2 de mayo de 1917. 3|251 v. M. 16.

PROPIEDAD URBANA EN LA CIUDAD de Mendoza. N.o H.o 381|10798, serie C. H. A. 6 o|o. El viernes 18 de mayo de 1917 a las 2 p. m., el Banco Hipotecario Nacional, rematará en el local de su sucursal Mendoza, un terreno y edificios ubicados en esa capital, calle Chile N.o 1879, con superficie de 1620 metros cuadrados, el edificio es destinado a inquilinato, conteniendo 30 departamentos independientes, 8 lavaderos y 4 w. c.
Base de venta $ 7.000. Hipoteca pesos 6.000. Deuda actual $ 5.615:766.
Esta venta se efectúa dentro de las condiciones publicadas al principio de esta sección.
Aviso iniciado en LA EPOCA, el 4 de mayo de 1917. 3|281 v. Mayo 18.

A REQUERIMIENTO JUDICIAL. — DOS casas en la ciudad de Mendoza. N.o H.o 584|17853, serie C. H. A. 6 o|o. El miércoles 23 de mayo de 1917, a las 3 p. m., el Banco Hipotecario Nacional, rematará en el local de su sucursal Mendoza, dos casas ubicadas en esa ciudad, calle 25 de Mayo números 1012 y 1016, constante de una superficie de 800 metros cuadrados; conteniendo la primera 3 piezas principales y demás dependencias y la segunda se compone de 7 piezas, tres patios, cuarto de baño, otras dependencias, cochera, etc. Ambas casas tienen instalación de obras de salubridad, aguas corrientes y luz eléctrica.
Base de venta $ 29.000. Hipoteca pesos 20.000. Deuda actual $ 18.984:089.
Esta venta se efectúa dentro de las condiciones publicadas al principio de esta sección.
Aviso iniciado en LA EPOCA, el 9 de mayo de 1917. 3|336 v. M. 23.

PROPIEDAD RURAL EN EL DEPARTAmento Tunuyán. N.o H.o 923|33383, serie L. El miércoles 23 de mayo de 1917, a las 2 p. m., el Banco Hipotecario Nacional, rematará en el local de su sucursal Mendoza, una propiedad ubicada en el departamento Tunuyán, compuesta de 312 hectáreas, cultivadas con alfalfa en toda su extensión. Contiene una casa para familia y 5 para contratistas. La propiedad tiene derecho de agua para toda su superficie; sus límites son: N., Demetrio Argumedo y Santiago Medina, calle de por medio; S., Elías Videla; E., calle pública frente a Elías Villanueva y O., Juan Parejas y Santiago Medina.
Base de venta $ 14.500. Hipoteca pesos 75.000. Deuda actual $ 67.141:170.
Esta venta se efectúa dentro de las condiciones publicadas al principio de esta sección.
Aviso iniciado en LA EPOCA, el 9 de mayo de 1917. 3|337 v. M. 23.

PROPIEDAD RURAL EN EL DEPARTAmento San Martín, distrito Chapanay. N.o H.o 1012|34117, serie K. El jueves 24 de mayo de 1917, a las 3 p. m., el Banco Hipotecario Nacional, rematará en el local de su sucursal Mendoza, una propiedad ubicada en el departamento San Martín, distrito Chapanay, colonia Las Tres Porteñas, constante de una superficie de 1000 hectáreas de terreno inculto, con derecho eventual de agua para la mitad de su superficie; sus límites son: al N. lotes 1, 2, 3, 4 y 5 y parte del lote 6 de la fracción C. del plano existente en esa sucursal; al S., Francisco González; al E., sección E. y al O. lotes 5, 6 y 14 de la fracción B.
Base de venta $ 6.000. Hipoteca pesos 6.000. Deuda actual $ 5.184:502.
Esta venta se efectúa dentro de las condiciones publicadas al principio de esta sección.
Aviso iniciado en LA EPOCA, el 10 de mayo de 1917. 3|360 v. M. 24.

PROPIEDAD RURAL EN EL DEPARTAmento San Rafael. N.o H.o 477|10330, serie C. H. A. 6 o|o. El lunes 28 de mayo de 1917, a las 2 p. m., el Banco Hipotecario Nacional, rematará en el local de San Rafael, a 2 kilómetros de la estación del mismo nombre del F. C. B. A. P., con superficie de 126 hectáreas 1688 metros cuadrados: conteniendo: 92 hect. 7722 metros de potreros alfalfados; 1 hect. 2252 metros con huerta de árboles frutales y el resto de 32 hect. 1714 metros, se compone de terreno cultivado, contiene también una casa habitación compuesta de 5 piezas y demás dependencias y una casa para contratistas. La propiedad tiene derecho definitivo de agua para toda su superficie y riega por el canal Cerrito, derivado del río Diamante. Sus límites son: N., calle pública frente a Sardi Hermanos, César Sardi y Difabio Hnos. S. terreno que fueron de Rodolfo Iselin, hoy rematados en lotes; E. calle pública de por medio con Jorge Correas y Espinola y O. calle pública de por medio con Nicolás Suárez.
Base de venta $ 46.000. Hipoteca pesos 32.000. Deuda actual $ 38.165:779.
Esta venta se efectúa dentro de las condiciones publicadas al principio de esta sección.
Aviso iniciado en LA EPOCA, el 14 de mayo de 1917. 3|382 v. M. 28.

SUCURSAL SAN LUIS

(Calle Bmé. Mitre 656)

A REQUERIMIENTO JUDICIAL. — CASA quinta en la ciudad de San Luis. N.o H.o 9|1575, serie B. El martes 22 de mayo de 1917, a las 3 p. m., el Banco Hipotecario Nacional, rematará en el local de su sucursal San Luis, una casa quinta ubicada en esa ciudad, calle Belgrano, lugar denominado "El Bajo", midiendo su terreno 15 metros de frente por 129 metros de fondo, teniendo además un martillo a su favor que mide 9.42 metros de E. a O. por 61 metros de S. a N., unido al sitio principal por sus costados S. y O.; lindando: al N., calle Belgrano; al S. y E., con Félix Calderón y al O. con este mismo señor Calderón y derechos de don Hilario Lucero.
Base de venta $ 3.000. Esta venta se efectuará al contado por cuenta del deudor y sujeta a la aprobación del Directorio. Los títulos de propiedad pueden ser revisados en el Archivo del Banco antes del remate. Verificado éste, no habrá lugar a reclamo. Seña 5 o|o y comisión 1 o|o, que serán exigidas en efectivo en el acto del remate, el que se efectúa con sujeción a lo dispuesto en las leyes vigentes números 3172 y 9155. Por mayores informes, ocúrrase a las oficinas del Banco (25 de Mayo N.o 245), capital federal) o a su sucursal en San Luis.
Aviso iniciado en LA EPOCA, el 8 de mayo de 1917. 3|323 v. Mayo 22.

SUCURSAL URUGUAY

CAMPO EN EL DISTRITO SUBURBIOS, DEpartamento Concordia. N.o H.o 63|11101, serie C. H. A. 6 o|o. El martes 22 de mayo de 1917, a las 2 p. m., el Banco Hipotecario Nacional, rematará en su local establecido en la calle 25 de Mayo número 245, (capital federal), un campo ubicado en el distrito Suburbios, antes Rincón del Salto, departamento Concordia, con superficie de 10.000 hectáreas más o menos, con todo lo edificado, cercado y plantado, dentro de los linderos siguientes: al N., arroyo Ayuí Grande; al S., arroyo Yuquerí Grande; al E., Flora U. de Soler y al O., Severiano Lalanne, hoy Mendiburu y Estilarte.
Base de venta $ 683.800. Hipoteca pesos 500.000. Deuda actual $ 467.980:511.
Esta venta se efectúa dentro de las condiciones publicadas al principio de esta sección.
Aviso iniciado en LA EPOCA, el 8 de mayo de 1917. 3|323 v. Mayo 22.

SUCURSAL PARANA

CASA EN LA CIUDAD DE GUALEGUAY.— N.o H.o 1195|30227, serie L. El miércoles 23 de mayo de 1917, a las 2 p. m., el Banco Hipotecario Nacional, rematará en el local del Banco de la Nación Argentina, en Gualeguay, establecido en la calle San Antonio esquina Uruguay, una casa compuesta de varias piezas de material, ubicada en la calle San Martín entre las de Uruguay y Gualeguaychú, edificada en terreno de 17.28 metros de frente por 35.96 metros de fondo; lindando: N., Juan Fernández; S., con los Pérez; E., con Mateo Carboni y O., calle San Martín.
Base de venta $ 13.000. Hipoteca pesos 12.000. Deuda actual $ 10.595:134.
Esta venta se efectúa dentro de las condiciones publicadas al principio de esta sección.
Aviso iniciado en LA EPOCA, el 9 de mayo de 1917. 3|335 v. M. 23.

CAMPO EN EL DISTRITO OCTAVO, DEpartamento Gualeguay. N.o H.o 69|3645, serie C. H. A. 6 o|o. El martes 29 de mayo de 1917, a las 2 p. m., el Banco Hipotecario Nacional, rematará en su local establecido en la calle 25 de Mayo número 245, (capital federal), un campo de isla en el departamento Gualeguay, distrito Octavo, distante como 9 leguas de la ciudad de Gualeguay, compuesta de 3.000 hectáreas, conteniendo una casa de buena construcción, etc.; lindando: al N. con el río Paraná Pavón; al S., con campo fiscal y los señores Vicente M. y Tomás Zumelzú, arroyo Tala en medio; al E., con los mismos señores Zumelzú y al O., línea amojonada en medio con campo fiscal.
Base de venta $ 63.000 Hipoteca pesos 60.000. Deuda actual $ 54.874:103.
Esta venta se efectúa dentro de las condiciones publicadas al principio de esta sección.
Aviso iniciado en La EPOCA el 15 de mayo de 1917. 3|408 v. M. 29.

SUCURSAL BAHIA BLANCA

FRACCION DE CAMPO EN EL PARTIDO de Puán, sección 3.a N.o H.o 171|[illegible]2, serie C. H. A. 6 o|o. El martes 29 de mayo de 1917, a las 3 p. m., el Banco Hipotecario Nacional, rematará en su local establecido en la calle 25 de Mayo número 245, (capital federal), una fracción de campo ubicada en el partido de Puán, sección 3.a, entre las estaciones Algarrobo (F. C. S.) y Berraondo (F. C. B. A. P.), distante 6 leguas de la primera y unas 10 de la segunda, esta fracción forma parte del lote 108 y se compone de una superficie de 9583 hectáreas, 10 áreas, 56 centiáreas; lindando: al S. E. con Pedro, Miguel y Bernardo Gracarena; al S. O. con el lote 111 de Santiago Olivera; al N. O. con Eduardo San Martín y al N. E. con Andrés Navarro.
Base de venta $ 447.000. Hipoteca pesos 315.000. Deuda actual $ 294.827:722.
Esta venta se efectúa dentro de las condiciones publicadas al principio de esta sección.
Aviso iniciado en La EPOCA el 15 de mayo de 1917. 3|407 v. M. 29.

SUCURSAL SGO. DEL ESTERO

CAMPO EN EL DEPARTAMENTO DE SAlavina. — N.o H.o 59|12447, serie C. H. A. 6 o|o. El martes 29 de Mayo de 1917, a las 2 p. m., el Banco Hipotecario Nacional, rematará en su local establecido en la calle 25 de Mayo número 245, (capital federal), un campo compuesto de tres lotes unidos, ubicado en el departamento Salavina, distante a 10 y a 7 leguas de las estaciones Gorez y Selva respectivamente (F. C. C. A.), los que tienen las siguientes extensiones y linderos: Primer lote: Compuesto de 7.499 hectáreas, 56 áreas, lindando: al N., con Vicente L. Casares, en parte y el terreno a describirse enseguida antes fiscal; al E., con Nicolás Costas; al O., con el terreno a deslindarse en tercer término, antes fiscal y al S. con terrenos fiscales. El segundo lote: Se compone de 7.499 hectáreas, 97 áreas, y 67 centiáreas; lindando: al N., con José Otonello; al S., en parte con el terreno deslindado anteriormente y el que se vá a deslindar, antes fiscal; al O., con terreno fiscal y al E., con Vicente L. Casares. El tercer lote: Consta de una superficie de 7.259 hectáreas, 19 áreas, 80 centiáreas, dentro de los siguientes linderos: al N., en parte con terreno fiscal y en parte con el lote segundo antes fiscal; al S., con terreno fiscal; al E. con el primer lote, antes fiscal y al O., con las propiedades denominadas "Paso de Beltrán" o "Limachi" perteneciente a los herederos de don Ramón Ibarra y "La Horqueta" de don Emilio Moreno. Los tres lotes en conjunto forman una superficie total de 22.258 hectáreas, 73 áreas y 57 centiáreas.
Base de venta $ 247.000. Hipoteca pesos 180.000 Deuda actual $ 168.472:984.
Esta venta se efectúa dentro de las condiciones publicadas al principio de esta sección.
Aviso iniciado en La EPOCA el 15 de mayo de 1917. 3|406 v. M. 29.

A. C. Taquini & Cía.

JUDICIAL. — PROPIEDAD SEGUI 1976 (adoquinada), entre San Matías y Camarones, a un paso de la Avenida San Martín, con tranvías números 85, 86 y 97; a una cuadra de Bella Vista, barrio muy poblado, de 8 metros por 32 de fondo, o sean 256 metros cuadrados, igual a 341.37 varas cuadradas, con 5 habitaciones, comedor, dos piezas chicas, cocina y demás comodidades, pisos pino tea, patios mosaico y portland, aguas corrientes, etc. Tasación: $ 9700 m|n Base: dos terceras partes: $ 6466,67 m|n.

El domingo 20 de mayo, a las 2 de la tarde, en la misma.

Orden del señor juez doctor César A. Campos, secretaría doctor Fernández; juicio don Angel Uboldi contra don Pedro Sánchez. 8 o|o a cuenta de precio y 2 o|o de comisión.

Más detalles, Bartolomé Mitre 475, U. T. 3998, Avenida. — Gabriel Fernández. 3|265 vm19

Carneros Romey y March

DE LA SOCIEDAD ANONIMA GANADERA Y COMERCIAL MENENDEZ BEHETY

Premiados en la Exposición Rural de Buenos Aires, con 1o. y 2o. premio y en la Exposición Rural de Desado.

Ocurrir, por más detalles, Victoria 344.

PROFESIONALES

ABOGADOS

Estudio de los doctores
José María Sáenz Valiente y Andrés Ferreyra
Abogados
Lavalle 1312 U. T. 3039 Libertad

Dr. VICENTE C. GALLO
Estudio: Avenida de Mayo 1412
U. T. 665 (Libertad)

Dr. FERNANDO SAGUIER
Estudio: Florida 440
U. T. 6027 (Avenida)

Dr. HIPOLITO LEYS
Estudio: Lavalle 936. U. T. 3602 (L.)

Dr. DOMINGO E. SALABERRY
Defensa 188

Dr. PEDRO A. FOX
Estudio: B. Mitre 754

Dr. LEONARDO PEREYRA IRAOLA
Estudio Florida 889 U. T. (Av.)
Esmeralda 1312 U. T. 1521 (Juncal)

INGENIEROS

L. ALBERTO BARRIONUEVO
Ingeniero civil
Estudio, San Martín 522, Dto. 4

CIRIACO E. ROMERO
Fundador y dirigente de la Liga de Obreros Radicales. Delgado 1026, Buenos Aires.

ESCRIBANOS

P. B. LAVISTA
Escribano nacional
Oficina: B. Mitre 519. U. T. 1843 Avda.

MEDICOS

ANALISIS LABORATORIO Y FARMACIA Abierto Día y Noche
SUIPACHA 477 U. T. 318 Libertad DOCTORES **NELSON**

Dr. E. G. FIGUEROA
Afecciones intestinales, estómago y abdominales, tratamiento especial de las hemorroides. — Santa Fe 1272. De 4 a 6 de la tarde.

Dr. LUIS I. FUENTES
Nariz, garganta y oídos. Médico del hospital Clínicas. Ex médico interno del hospital T. Alvear. Consultas de 3 a 6. — Maipú 877. Unión Telef. 934, Avenida.

Dr. ALEJANDRO GOWLAND
Oculista. — Ex jefe de Clínica de la Facultad de Medicina. Consultas de 3 a 6. — Maipú 877, U. T. 934, Avenida.

Dr. ENRIQUE FEINMANN
Clínica médica y medicina social. Enfermedades profesionales y accidentes del trabajo; estómago y nerviosas. Consultas de 1 a 4 p. m. Billinghurst 1080.

Dr. ENRIQUE E. MANSON
Médico del Hospital Rivadavia. Señoras, Partos y Cirujía abdominal. — Consulta de 2 a 4. Montevideo 927. — Director del Sanatorio Althabe, Crispo y Manson de la calle Estados Unidos 1936.

LOTERIA NACIONAL

CON 80.000 PESOS

7656

Con 10.000 pesos

16.872

CON 5000

21933

CON 2000

17285 14839 5888 8418

CON 1000

19878 9052 5790 20405 7358 4265 5458

CON 500

17796 6122 6318 12018 9624 26179 1352
11018 13331 12715 22685 26964 3672

CON 200

7139 13229 1724 2781 26444 1108 8345
22524 22760 24609 6482 6835 2842 12405
20209 20505 7132 4727 17161 24935 10956
23276 23265 25904 10875 4382 4525
13347

CON 100

4674 4648 15203 14612 5531 21552 12260
20551 25214 3565 25161 13363 8949
6223 16633 16311 6455 20140 22471 9876
13772 21725 21216 22231 5328 1638 6970
17474 13619 24292 25041 6232 3399 2441
17087 21252 7691 25681 16298 24753

CON $ 30

1

118 886 588 540 977 496 797 717 522
271 515 505 520 985 520 985 677 843
041 898 944 219 925 600 787 938 421
566 578 495 191 365 743

2

883 895 690 078 080 660 469 019 244
540 219 678 463 746 473 990 218 878
118

3

772 643 707 57' 141 687 793 590 431
747 929 436 521 729 809 953 572 116
960 349

4

126 480 694 304 724 701 556 942 692
877 012 336 265 925 478 953 445 036
165 726 780 503 351 550

5

215 962 317 153 507 209 375 236 411
953 495 441 291 975 220 652 830 385
966

6

409 011 212 741 047 467 848 617 487
956 202 749 631 326 532 619 251 819
722 100 372

7

282 965 251 860 608 956 006 272 748
245 078 306 625 048 357 014 843 115
827 943 642 721 460 032 638 238 892

8

1'5 570 096 693 301 413 286 021 888
171 800 677 518 003 038 933 470 006
128 837 267 138 577 604 672 979 931
135 910

9

405 106 475 931 973 952 786 852 612
897 562 804 362 998 604 476 298 898
939 616 477 947 220 149 505 565 478
232 738 610 032 824 481 811 974

10

314 166 426 858 984 964 759 452 872
292 039 999 718 262 839 919 036 336
038 032 099 915 509

11

520 718 370 462 843 120 699 860 073
210 716 803 480 223 166 231 400 272
125 624 670 587 182 268 706 088 128
383 661 068 951 793 991 138 169 464
132

12

233 300 703 923 505 500 719 920 680
590 216 673 558 859 381 561 383 240
791 956 624 184 117 353 511 297 086
293 151

13

517 735 192 022 489 569 486 487 864
816 981 575 572 878 538 469 961 564
865 674 860 703 252 839 301 944 007
233 920 558 742 172 908 902

14

212 777 331 384 943 650 164 405 048
012 796 126 026 312 441 169 625 373
865 949 243 050 298 073 738 582 486
353 218 027 579 745 336

15

302 499 223 336 623 816 908 171 596
288 315 964 132 009 346 719 274 629
829 592 805 742 905 149 843 448 683
824 024 259 347 583

16

192 112 695 570 072 318 692 848 743
564 060 495 906 966 580 584 357 516
369 872 891 954 732 669 849 730 920
392 432 679 162 294 209 093 064 368

17

795 211 074 482 610 062 502 881 750
641 801 542 509 035 258 212 181 754
014 006 123 146 833 749 042 492 807
173 162 461 203 137 367 129 909 704

18

079 138 764 718 190 230 786 027 583
380 515 643 282 955 179 514 870 142
797 420 834 243 433 342 152 911 108
011 547 832 710 875 794 876 046 280

19

283 406 866 854 605 104 089 766 667
714 407 993 373 118 506 618 263 329
538 959 954 540 116 706 774 223 601
043 421 132 427 950 718 220 589 729

20

568 959 187 215 368 985 472 105 355
596 976 097 810 947 415 977 689 169
887 952 493 652 741 390 650 520 269
277 275 331 413 335 524 201 769 402

21

815 055 470 383 083 020 671 459 631
231 079 463 971 148 854 380 124 836
764 284 365 281 491 626 195 629 128
449 305 911 102 407 843 524

22

817 124 217 048 567 792 604 045 970
887 731 925 785 595 349 526 119 990
160 909 994 433 060 061 806 959 726
648 501 391 104 245 380 284 622 432

23

292 066 527 923 959 302 127 732 040
312 834 446 680 531 552 066 320 901
414 359 567 354 400 695 232 933 206
896 101 175 790 010 719 916 231

24

277 088 456 753 211 080 094 271 521
360 308 265 292 924 865 800 198 379
127 197 229 175 804 981 602 863 840
826

25

779 266 185 685 577 034 631 913 097
643 738 261 595 764 448 886 001 205
970 937 473 573 581 248 586 960 924
592 988 807 689 442 832 755 410 587

26

751 207 954 065 140 101 769 941 091
594 710 460 910 692 044 290 149 138
542 746 520 241 675 052 213 509 345

INFORMACIONES DE ULTIMA HORA

LA GUERRA MUNDIAL

Generalísimo de los ejércitos franceses

NOMBRAMIENTO DEL GENERAL PETAIN

Intenso bombardeo en la Champaña

Los cambios en el almirantazgo inglés

Detalles del hundimiento del "Gorizia"

(De nuestros corresponsales y de la Agencia Havas)

Generalísimo de los ejércitos franceses

Nombramiento del general Petain

PARIS, mayo 15. — En la reunión del Consejo de Ministros se nombró al general Petain generalísimo de los ejércitos franceses.

Se designó al general Nivelle comandante de un grupo de ejércitos y se nombró al general Foch jefe del estado mayor general.

Relativa tranquilidad en las líneas de Francia

Intenso bombardeo en la Champaña

PARIS, mayo 15 — Informaciones recibidas del frente francés indican que en él reina una calma aparente.

Es visible, sin embargo, que el enemigo teme los movimientos que los franceses pueden preparar o intencionan preparar para emprender ciertas operaciones.

Después de las grandes tentativas para hacernos retroceder, tentativas tan inútiles como onerosas, se renovaron los fuertes combates de reconocimiento cuya esterilidad pudo ya reconocer el enemigo.

Los alemanes lanzaron en varios puntos del frente ataques que, por supuesto, no pudieron alcanzar nuestras líneas, y allí donde fracasaron las densas formaciones enemigas, los destacamentos avanzados franceses, fuertemente apoyados por la artillería de campaña, hicieron sufrir pérdidas tan importantes a las unidades adversarias que éstas tuvieron que replegarse precipitadamente a sus posiciones.

El bombardeo continuó siendo intenso, especialmente en el frente de la Champaña.

"La Gaceta de Francfort" reconoce que las tropas francesas extendieron sus posiciones en la altiplanicie de Craonne.

Los cambios en el almirantazgo

LONDRES, mayo 15. —El Morinng Post refiriéndose a los nombramientos habidos en el almirantazgo dice:

Los cambios de organización implican naturalmente numerosas y complicadas modificaciones de detalles y un enorme trabajo que se efectúa al mismo tiempo que el trabajo que necesita la guerra.

Se habrá notado que las modificaciones operadas no consistieron con una sola excepción, en llamar gente nueva, sino en dar a hombres que estaban ya en el trabajo, la posición que les corresponde, lo que accesoriamente prueba la excelencia de su trabajo.

LONDRES, mayo 15.— Comentando los cambios habidos entre el personal del almirantazgo, el Paily Telegraph dice:

En ciertos círculos fué pedida una política defensiva.

La nación, con mucha razón, puedo preguntarse si el término "defensivo" puede ser aplicado a las hazañas de la flota inglesa durante esta guerra, hazañas que no han sido igualadas en ninguna otra guerra anterior.

La flota inglesa barrió los pabellones de guerra y comercio enemigos de todos los mares del globo, infligiendo severas pérdidas al enemigo como lo establecieron los informes de las acciones del mar del Norte y de frente a las islas Malvinas.

Noche y día, desde la batalla de Jutlandia, la flota inglesa desafía a la flota alemana de alta mar que se esconde en sus puertos.

Si no hay ningún enemigo que atacar en los mares, no puede haber batalla decisiva que implique la destrucción de las fuerzas enemigas.

Los comentarios de la prensa alemana pidiendo una ofensiva marítima inglesa, pues eso serviría a los intereses alemanes, prueban que nuestra política naval es la buena.

Felicitamos al primer ministro y a Mr. Carson por el valor y la extensión de los cambios operados.

La nueva composición del personal del almirantazgo tendrá, creemos, la aprobación unánime del parlamento, y se puede esperar con confianza, que esa aprobación se vea justificada por resultados prácticos.

Detalles del hundimiento del "Gorizia"

PARIS, mayo 15.—El capitán del vapor uruguayo "Gorizia", torpeado durante la travesía de los Estados Unidos a el Havre, declaró que el submarino disparó 33 obuses contra su barco y, como el Gorizia no se hundía lo suficiente pronto, varios marinos alemanes subieron a bordo, colocaron una carga de dinamita y lo hicieron volar.

La tripulación tuvo justo el tiempo necesario de salvarse.

Bombas arrojadas sobre un museo

ROMA, mayo 15.—La agencia Stefani publica que el domingo 13 a las 4 y 30 de a mañana unos aviones enemigos arrojaron bombas en aquella, de las cuales una muy poderosa fué arrojada sobre el museo pero cayó al exterior de la pared septentrional de la galería lapidaria doblándola en parte de manera que será necesario demolerla y sacarle el techo. También la fachada de la pequeña iglesia, de estilo original, de San Antonio que forma ángulo con esa pared, sufrió daños.

Otra bomba fué arrojada sobre la Basílica y cayó sobre el techo del crucero derecho, en el punto que el crucero de la Basílica corta la nave derecha, un poco más lejos de la capilla que encierra las tumbas de los Tarriani. La bomba estallando, agujereó el techo, destruyéndolo en gran parte, hizo un agujero en el hermoso cielo raso, destrozó la pared del arco exterior de la nave y rompió todos los vitraux de las grandes ventanas que dan al mediodía. Una bomba incendiaria siguió a la explosiva, pero felizmente, cayó fuera de la iglesia, cerca del lado meridional del bautisterio. Eso es una prueba evidente de la intención de destruir un insigne monumento, cuyo cielo raso de madera derrumbado por la primera bomba habría sido más fácilmente destruido por el fuego. Hay que recordar que dos otros atentados semejantes fueron efectuados por aviones enemigos contra la misma Basílica, uno en la tarde del 1 de noviembre de 1916 cuando una bomba cayó cerca de la pared que rodea el cementerio, y otro en enero de 1917 con una bomba que cayó entre el campanario y la iglesia.

Declaraciones del mistro de guerra portugués

PARIS, mayo 15. — El ministro de Guerra de Portugal que actualmente se encuentra aquí, entrevistado por un periodista, declaró que Portugal está orgullosa de dar sus hijos a la causa sagrada de la libertad, la civilización y la justicia, y a todos los grandes principios de la democracia.

El general Norton de Matos aseguró que Portugal enviará a Francia un gran ejército magníficamente equipado y organizado y puso de relieve el trabajo intensivo de las usinas portuguesas para que nada le falte a su ejército.

Consejos de un profesor alemán

LONDRES, mayo 15. — El semanario alemán "Die Woche", publica un artículo del profesor Flamme de Charlottenburgo, recomendando un proceder aún más despiadado para los buques neutrales, con objeto de aterrorizarlos y obligarlos por ese hecho a permanecer en los puertos.

Nuestro objetivo, dijo, será alcanzado más pronto si menos tripulaciones neutrales escapan a la muerte.

Agrega que lo mejor sería que los buques neutrales desaparecieran sin dejar rastros.

Supresión de servicios postales en Alemania

AMSTERDAM, mayo 15.— Una información oficial de Berlín dice que en vista de la imposibilidad en que se encuentra Alemania de asegurar las relaciones postales con España, Méjico, Sud América y Centro América, los correos entre Alemania y los citados puntos serán suprimidos.

El congreso de los campesinos

PETROGRAD, mayo 15. — Hoy se inauguró en esta capital un congreso de delegados de los campesinos.

Veinte y cinco provincias enviaron representantes.

La mesa del congreso dirigió un llamamiento a los campesinos de toda Rusia en el que los invita a contribuir al bienestar de la patria entregando al ejército todo el grano y los forrajes que necesita.

Fallecimiento de un ex-embajador

NUEVA YORK, mayo 15. — Falleció en esta ciudad el ex embajador Mr. Choate.

Llamamiento al ejército ruso

PETROGRADO, mayo 15. — El Consejo de Obreros y Soldados dirigió un llamamiento al ejército, pidiéndole que continúe la ofensiva.

PROVINCIAS

SANTA FE

Legislatura provincial. — El mercado municipal de abasto. — Las conferencias policiales. — La contribución directa. — Obras de desagües. — Vencimiento de un cupón. — Repunte de precios. — Cámara de Defensa Comercial. — Renovaciones y excepciones militares. — El pago de las patentes. — La cosecha de azúcar. — Movimiento de exportación. — Resultado de un análisis. — Voladura de dos chatas. — Comisión de semillas. — El precio del pasto. — Función de beneficencia.

ROSARIO, mayo 15. — Para el viernes de la presente semana, la cámara de diputados de la provincia está citada para reunirse. Sobre esta sesión, se puede decir, está fija toda la expectativa de la provincia y en especial siendo la del Rosario, por la índole de los asuntos que deben tratarse, algunos de ellos postergados, por no haber conseguido formar quorum los días que se debían debatir.

Como es sabido, los legisladores de la cámara joven deberán resolver los diplomas de Vera y General López, el proyecto de justicia de paz electiva, y el proyecto del empréstito de 5.000.000 de pesos moneda legal, presentado por el P. E.

De estos asuntos, el que más llama la atención es este último, por las consecuencias económicas que aportaría su aprobación, pues el gobierno provincial podría poner al día a la administración y ahorrar a las comisiones de fomento el 5 por ciento que se les adeuda por concepto de contribución y cuya suma es de 450.000 pesos aproximadamente comprendido ya el 10 por ciento de descuento correspondiente.

Según informaciones de algunos diputados, el empréstito de 50.000.000 de pesos será aprobado sin niguna modificación. En cambio, el que presentó el señor Thedy, de 3.500.000 pesos, será rechazado por considerarle sin aporte de beneficio alguno y ser insuficiente a las necesidades que se desean cubrir.

—Continúa siendo objeto de comentarios el asunto del mercado municipal de abasto. Como anuncié oportunamente, el intendente municipal, doctor Remonda Mingrand no ha votado tal resolución del Concejo Deliberante a pesar de todas las influencias y trabajos realizados por los demócratas, para que la construcción de esa obra no se llevara a cabo.

Informes autorizados me anuncian que se ha querido hacer efectivo el caso del año 1908, cuando ocupaba la intendencia el señor Vila. Como se recordará, fué el iniciador de esta obra en aquel entonces el señor Mariano Paz, actual concejal, y que lo era también en aquel año. El señor Paz consiguió por medio de títulos a los cuales se inscribieron los señores S. Pissano, Echesortu Casas, J. Sumino, J. Cabanillas, E. Astengo, J. Arrijasi, etc., etc., reunirse una fuerte suma para dicha obra cuyos planos fueron confeccionados por los señores Cereuta, Rilla Ceila y Cía., pero los acontecimentos que sobrevinieron después y los cuales motivaron la salida de la intendencia del señor Vila, paralizaron este asunto en el Concejo, hasta ahora, que ha vuelto a resurgir en la forma conocida.

Esta tarde se deberá tratar la renuncia de la comisión de obras públicas y minuta presentada por el concejal Rall'Orso, pidiendo si hay gravámenes y cuánto importan sobre el terreno en el cual se construirá el mercado.

La sesión promete revestir caracteres interesantes, y sin duda alguna será gitada.

—Los jueces de instrucción, doctores Díaz Guerra y Pausito, no han contestado a la nota que les pasara el jefe político señor Néstor Noriega, solicitándoles su cooperación profesional en las conferencias a los comisarios de sección y personal, sobre planteamiento y forma de realizar sumarios.

El Dr. P. Jiménez Melo, juez de instrucción e iniciador de las conferencias, se pondrá al habla con sus colegas para determinar si lo acompañarán en estas conferencias, que se juzgan convenientes e instructivas. En caso de que se nieguen, el doctor Jiménez Melo asumirá él solo el mismo cargo.

—El pago de la contribución directa se prosigue efectuando como todos los años, con mucha lentitud. Desde el primero del año hasta la fecha se ha recaudado por este concepto en el departamento de Rosario 600.000 pesos.

El monto total de lo que debe recaudar la receptoría de rentas es de 3.500.000 de pesos moneda legal.

—Hoy vence el cupón de la Deuda Consolidada Municipal que entre intereses y amortizaciones se eleva a la suma de 50.000 pesos moneda legal.

Desde hace dos meses la intendencia municipal tiene depositada esa suma en el Banco de la Nación de ésta para cubrir ese vencimiento.

—En breve se resolverá el proyecto del ingeniero Raúl Zapata sobre la construcción de dos cobretores con sus correspondientes caños de desagües en las bajadas de la Avenida Pellegrini y calle Rioja, en el puerto.

La realización de este proyecto ocasionaría que en lo sucesivo los galpones de toda la zona portuaria en los puntos citados, no se inundarán con la afluencia torrentosa de las aguas en los días de fuerte lluvia que baja por la Avenida Pellegrini y calle Rioja.

—Día a día se está haciendo sentir más la carestía de la vida en ésta.

Todos los artículos han sufrido un alza que se juzga extraordinaria. Entre éstos, los que recientemente han subido, figuran las velas marca "Estrella", las sardinas de todas clases y marcas, la sal marca "Dos Anclas" y los aceites extranjeros en un 10 y 20 por ciento, respectivamente.

Declaraciones de conocidos comerciantes anuncian que posiblemente otros artículos conceptuados como de primera necesidad, aumentarán de precio.

—En lo que va del presente año, la Cámara de Defensa Comercial ha intervenido en 180 convocatorias de acreedores y quiebras.

Desde el 1.o de mayo sólo ha intervenido en 20 asuntos relacionados con esa finalidad.

—La comandancia del 33 distrito militar ha recaudado por concepto de renovaciones y excepciones desde el 1.o del año hasta la fecha, la suma de 14.500 pesos.

Desde el 15 de abril hasta el 10 del corriente, por esos mismos conceptos recaudó 400 pesos.

—Hoy venció el plazo de la nueva prórroga para el pago de las patentes.

De 7.000 partidas que figuran en el departamento Rosario, la receptoría de rentas ha hecho efectivas 4.500. Estas importan un total de 700.000 pesos aproximadamente. Falta pues cobrar 2.500 partidas cuyo importe es de 300.000 pesos. Como anuncié, a los deudores morosos se tiene el firme propósito de cobrarles sus respectivas patentes por la vía de apremio y multa.

—Informaciones que llegan de la provincia de Tucumán, sobre la producción del azúcar en el corriente año, son pesimistas. Dicen que la mitad de lo cultivado se ha perdido por la sequía, temiéndose que el resto se perjudique en un 50 por ciento por las variaciones del tiempo.

Agregan esas mismas informaciones que si antes del 1.o de junio, época en que debe empezar la zafra, no sobreviene una helada, se podrá salvar en parte la cosecha de azúcar.

—El movimiento de exportación en la semana pasada ha sido el siguiente: Lino, 945.808 kilos; pasto, 20.000 kilos; trigo, 5.440.320 kilos; maíz, 2.066.853 kilos, y 337.000 kilos de quebracho en rollizo.

El lunes se exportó de la sección norte del puerto, 1.252.000 kilos de trigo con destino a San Vicente, para un puerto de Inglaterra.

—La escuela industrial de la nación ha informado a la inspección de las obras del puerto, los resultados del análisis de la madera que esta repartición envióle para su estudio.

El pino del Brasil resulta ser de una calidad excelente, siendo su resistencia igual a la de pinotea. Por este motivo, se utilizará el pino del Brasil en los trabajos auxiliares de la reconstrucción del muelle D. 3, consiguiendo hacerse una economía respetable.

—La subprefectura general de puertos ha pasado una nota a la inspección de las obras de puerto Rosario informando que el propietario de la chata Santa Cruz, naufragada durante la noche del 29 de enero del corriente año, a consecuencia del temporal que se desencadenó en el río, así como la compañía que aseguraba dicha embarcación, la han abandonado, y que por consiguiente deberán extraería, pues dificulta la navegación. Posiblemente se la hará volar con dinamita, así como también el pailebot Río Negro, hundido desde hace años. De esta operación se encargará el ministerio de marina. El ingeniero Saliavitz ha comunicado la nota de la subprefectura general de puertos a la subprefectura marítima de ésta para los fines consiguientes.

—La comisión nacional local para el reparto de semillas, prepara una nota para el ministerio de agricultura haciendo importantes consideraciones sobre el precio del trigo que se ha empezado a sembrar.

Dicha nota será enviada posteriormente esta tarde.

CASA DE GOBIERNO

EN LA PRESIDENCIA

El doctor Irigoyen llegó a la 1.30 de la tarde a su despacho de la casa de gobierno.

Concedió algunas audiencias, ocupándose luego en despachar y firmar expedientes de trámite procedentes de todos los ministerios.

Estuvieron en la presidencia, para consultarle sobre diversos asuntos, algunos de los ministros.

Esta tarde el doctor Irigoyen recibirá al encargado de negocios de Portugal, quien visitará al primer magistrado para agradecerle sus atenciones con motivo del fallecimiento del ministro Abel Botelho, a cuyo sepelio asistió el doctor Irigoyen.

POR LOS MINISTERIOS

El doctor Salaberry recibió esta tarde, en su despacho, al presidente del Banco de la Nación, al doctor Montes de Oca y otros representantes de casas bancarias, con quienes conversó sobre asuntos financieros.

—El ministro del interior, como de costumbre, atendió su despacho ministerial, dando curso a los diversos asuntos de trámite de su ministerio. Recibió algunas visitas, pasando luego a la presidencia.

—El ministro de obras públicas concurrió a su despacho oficial a la hora de costumbre. Firmó un gran número de expedientes en tramitación y recibió a varias personas que [...] a visitarlo. En seguida se [...] los directores de hidráulica [...] ción en los detalles de la [...] que realizara con ellos en [...] de irrigación de los ríos Negro [...] quen y las de los puertos de [...] Plata y Quequén Grande aprove[...] do el viaje que emprenderá [...] a Puerto Militar para inaugurar [...] dique grande de carena.

Mientras dure la ausencia del [...] lar de la cartera, que será [...] lunes próximo, atenderá el [...] de obras públicas el subsecretario.

—El ministro interino de [...] exteriores subscribió el despacho [...] ministerio que le llevó a la firma [...] director general del mismo, quien [...] informó del resultado de las [...] tigaciones hechas para averiguar [...] paradero del vapor "Curumalán" [...] to del cual informamos en otro [...]

—El doctor González concurrió [...] la mañana y tarde a su despacho [...] donde siguió trabajando en el [...] de los ascensos.

—El ministro de marina no [...] esta mañana a su despacho.

Lo hizo por la tarde a primera hora, recibiendo la visita de [...] jefes y civiles.

—El ministro de agricultura [...] rrió a la hora de costumbre a su despacho. Recibió al doctor Barreto, [...] bernador de Misiones, quien visitó [...] doctor Pueyrredón, con el objeto [...] interesarlo en algunos problemas [...] suma interés para el territorio de [...] mando.

MUNDO COMERCIAL

BOLSA DE CEREALES

Entradas: Est. Sola. Trigo 14.908 b. maíz 2342; lino 47, nabo 191, avena 66 id. Once a 17.50.

Brian: Tgo. 2056 bolsas, maíz 10537, avena 1833; Buenos Aires: Tgo. 5791, maíz 130, triguillo 17, avena 851, cebada 17, harina 1200, pasto b. g. 862 y 3317 chicas.

Riachuelo: Trigo 2467 b., maíz 787.

Lacroze: Maíz 299 b., lino 141, nabo 59, porotos 144, aja 1920, pasto b. g. 50.

Pacífico: Alfalfa 70 b., porotos 52; paja 593, pasto fardos grandes 776'

Retiro: Harina 200.

Mdo. Central: Trigo 336 Bs.

Est. Once: Trigo 9382 b., maíz 3633 id. triguillo 453 id.; lino 476; nabo 659; avena 3204; harina 157; porotos 544; pasto 9918 fardos chicos y 1499 grandes.

VENTAS DE HOY

Trigo barletta: 300 bolsas Once, a 18.56 (semilla).

100 id. a 17.70.

50 id. a 17.60.

380, id. Buenos Aires, a 17.55.

117 id. id. a 17.50.

197 id. id. a 17.50.

MERCADO CENTRAL DE FRUTOS

Se descargaron en este mercado 126 vagones con los siguientes frutos:

224.840 kilos de lana; 2217 atados de cueros lanares; 3970 cueros vacunos; 1714 cueros de potros; 167 bultos de cerdas; 3 id. de plumas; 272 cascos de grasa; 123 atados de cueros varios.

Lana cruza mediana. — 1000 kilos pesos 20; 1500 id. 18; 500 id. 16.

VENTAS DE HOY

Segunda esquila. — 3 mil kilos a pesos 23; 2 mil a 22.50; 4 mil a 22; 6 mil a 21.50; 7 mil a 21; 10 mil a 20.50; 6 mil a 20.20; 5 mil a 20; 4 mil a 19.50; 13 mil a 10.50; 4 mil a 18; 3 mil a 17; 3 mil a 16.50; 2 mil a 16; 3 mil a 15; 4 mil a 14.

Lana criolla. — 300 kilos a pesos 15.20.

Pieles lanares lanudo Chubut. — 10 mil kilos a pesos 1.80; 500 a 1.75.

Pelado. — 2 mil kilos a pesos 1.40 400 a 1.15.

Pelado Santa Cruz. — 15 mil kilos a pesos 1.45.

Pieles lanares estación consumo. — 900 kilos a pesos 1.70; 600 a 1.60; 600 a 1.65; 500 a 1.63; 1000 a 1.62; 1500 a 1.60; 1400 a 1.55; 2300 a 1.53 700 a 1.46; 1000 a 1.45; 300 a 1.42; 500 a 1.40; 300 a 1.35; 200 a 1.30; 200 a 1.25; 300 a 1.20.

Mortecino. — 100 kilos a pesos 1.50 300 a 1.46; 400 a 1.45; 500 a 1.43; mil a 1.42; mil a 1.40; 900 a 1.35; 2500 a 1.32; 800 a 1.30; 500 a 1.

Sebo pisado. — 3 c. a pesos 3.60; 4 id. a 0.60; 3 id. a 0.50.

Pelado consumo. — 500 kilos a pesos 1; 400 a 0.90; 400 a 0.80.

Mortecino. — 500 kilos a pesos 0.80 300 a 0.70; 200 a 0.60.

Borregos. — 200 a pesos 0.90; 200 a 0.85; 100 a 0.80.

Cueros vacunos. — 60 c. a pesos 18 150 a 17.50; 50 a 12.50.

Becerros. — 100 c. a pesos 18; 150 id. a 17.

Nonatos. — 60 c. a pesos 16; [...] 14.90.

Potros. — 30 c. a pesos 9.70; [...] a 9.50; 20 0a 9.20.

Salados. — 50 c. a pesos 11.[...]

Cerdas. — 200 kilos a pesos 11.[...] 400 a 13; 300 a 12.70; 200 a 12.[...] 400 a 12; 200 a 11.70.

Nutria. — 300 kilos a pesos 3; [...] a 2.80.

Sebo derretido. — 9 c. a pesos [...] 4a 6.50; 5 a 6.50; 100 id. [...] 100 id. a 6.20; 100 id. a 6.

MERCADO DE PASTO

Estación Caballito (F. C. O.)

Han entrado hoy en este mercado 9918 fardos de posto chico y 1499 grandes.

VENTAS DE HOY

J. B. Guillaume — 35 fardos grandes alfalfa, Lincoln a $ 47; 62 id id. id a 54.

J. A. Botte — 47 fardos grandes alfalfa, Gorostiaga, a $ 53; 400 id chicos, M. Juana, a 52; 41 id grandes Chivilcoy, a 50; 40 id id, id a 49; 41 id id, id, a 45; 27 id id mezcla, P. Verela, a 42.

A. E. Falla — 282 fardos chicos alfalfa, Selva, a $ 48.

C. y Rodríguez — 381 fardos chicos alfalfa, Rafaela, a $ 46.

Dgo. Bracchi — 60 fardos grandes alfalfa, América, $ 46.

Estación Buenos Aires (C. P. [...])

Pinggros y Cía. — [...] cos alfalfa, Lehmann, [...] id id, Rafaela, a 44; [...] guier, a 42; 300 id id [...] 200 id id id, Aurelia, a 47; [...] id, Saguier, a 47; 231 id id [...] va, a 47; 303 id id id, Lehman, [...]

Juan A. Botto — 480 fardos [...] cos alfalfa, Sastre, a $ 45; 300 id [...] id, Trauls, a 45.

Estación Palermo (F. C. P.)

38 fardos grandes alfalfa, Mercedes, a $ 43; 256 id paja de trigo O'Higgens, a 33; 267 id id id, id, a [...]

Trigo húngaro: 610 bolsas Once, $ 17.50.

Trigo ruso: 1.010 bolsas Sola, a $ 17.30.

Trigo varias clases: 330 bolsas Buenos Aires, $ 17.60; 150 bolsas Once, $ 17.50; 330 bolsas Once, $ 17.50; 183 bolsas Once, $ 17.50; 729 bolsas Depósito Dársena, $ 16.65; 50 bolsas Depósito Dársena, $ 15.45; 310 bolsas Sola, $ 17.45.

Maíz amarillo: 130 bolsas Buenos Aires, $ 12; 310 bolsas Once, $ 12; 1[...] bolsas Once, $ 11.95; 275 bolsas Once, $ 11.95; 600 bolsas Once, $ 11.[...] 156 bolsas Once, $ 11.90; 433 bolsas Once, $ 11.82 1|2; 232 bolsas Sola, $ 11.80; 41 bolsas Lacroze, $ 11.80; [...] bolsas Sola, $ 11.50; 105 bolsas Once, $ 11.40; 163 bolsas Once, $ 11.20.

Lino: 41 bolsas Sola $ 26.50; 1.[...] bolsas Dársena, $ 26; 176 bolsas Once, $ 24.10; 43 bolsas Once, $ 24; 1[...] bolsas Lacroze, $ 23.80.

Avena: 2.344 bolsas Dársena, $ 11.10; 5.100 bolsas Brián, $ 11.[...] 307 bolsas Once, $ 10.80; 225 bolsas Sola, $ 10.70; 34 bolsas Once, $ 10.[...] 240 bolsas Once, $ 10.60; 336 bolsas Sola, $ 10.55; 450 bolsas Depósito, $ 10.50.

Nabo: 105 bolsas Sola, $ 30.40; 1[...] bolsas Sola, $ 29; 22 bolsas Once, $ 22.

Cebada: 170 bolsas Once, $ 13.1[...] 85 bolsas Once, $ 12.20; 84 bolsas Sola, $ 11.80; 344 bolsas Sola, $ 10.[...]

Semilla de alfalfa: 45 bolsas Sola a $ 14.50.

Cebadilla: 150 bolsas Sola a $ 10.1[...]

Triguillo: 14 bolsas Once, a $ 1[...] 76 bolsas Once a $ 12.

Residuos: 34 bolsas Sola a $ 8.

MERCADO DE AVES

(Ciudad de Buenos Aires)

Han entrado hoy a este mercado 268 pichoneras cargadas con aves varias y 150 cajones huevos.

Ventas al por mayor

Gallinas especiales, de pesos 2.90 a 3.30 la yunta; id buenas, de 2 a 2.[...] id regulares, de 1.60 a 2; id chicas, [...] 1.30 a 1.70; pollos especiales de 2.[...] a 2.50; id buenos, de .60 a 1.80; [...] regulares de 1.10 a 1.90; id chicos, de 0.80 a 1.00; pavos de cerda especiales, de 10 a 11; id regulares, de 6.[...] a 7.20; id picnones, de 3.40 a 4.[...] pavitas según clase, de 2.90 a 4.[...] patos criollos, de 1.70 a 1.90; id pekin, de 1.40 a 1.70; id marruecos, de 1.10 a 1.40; gansos, de 1.00 a 2.40; pichones de paloma, de 0.30 a 0.[...] conejos, de 1.00 a 1.50.

Productos de la caza: perdices, de 0.70 a 0.75 la yunta; martinetas, de 1.40 a 1.50; gallinetas, de 0.80 a 1.[...] patos laguna, de 0.95 a 1.00.

Huevos, la docena, de 1.09 a 1.10.

Estos precios son con impuestos municipales.

MERCADO DE PATATAS

Estación Casa Amarilla. — Han entrado hoy en este mercado 5730 bolsas de patatas.

VENTAS DE HOY

Patatas de 1.20 a 1.70 $ los diez kilos, según clase.